



ALIANÇA
a s s e s s o r i a

AVALIAÇÃO ATUARIAL 2025

MUNICÍPIO DE TRÊS CORAÇÕES/MG INSTITUTO DE PREVIDÊNCIA MUNICIPAL DE TRÊS CORAÇÕES

PLANO FINANCEIRO

Perfil Atuarial: I

Data Focal dos Dados: 31 de dezembro de 2024

Nota Técnica: 2025.000409.2

Versão: 01

Data de elaboração: 28/02/2025

SUMÁRIO EXECUTIVO

O presente relatório tem por finalidade apresentar os resultados da avaliação atuarial, na data focal de 31/12/2024, contemplando as normas gerais aplicáveis aos Regimes Próprios de Previdência Social – RPPS e a legislação editada pelo ente federativo.

A Avaliação Atuarial tem por objetivo dimensionar a situação financeiro-atuarial do RPPS, de acordo com a metodologia, hipóteses e premissas constantes na Nota Técnica Atuarial - NTA.

A base cadastral dos servidores ativos, inativos e dos pensionistas vinculados ao RPPS foi fornecida pelo Ente Federativo e pela unidade gestora do RPPS, sendo a veracidade de exclusiva responsabilidade destes. Foi realizada uma análise da qualidade das informações e foram feitas recomendações, quando necessário, para compor uma base mais fidedigna.

O Instituto de Previdência Municipal de Três Corações, na data da avaliação, possuía um grupo de 1.487 segurados, composto por ativos, aposentados e pensionistas. O somatório dos ativos, bens e direitos destinados a cobertura dos benefícios dos segurados, pelo Regime, totalizava um montante de R\$ 2.187.191,63. Os benefícios atendidos pelo RPPS hoje são: Aposentadoria por tempo de contribuição, Aposentadoria por idade, Compulsória, Especial de Professor, Incapacidade Permanente para o Trabalho e Pensão por Morte.

Considerando os benefícios atendidos, o plano de custeio vigente, a metodologia de cálculo e demais variáveis, a avaliação atuarial apurou uma insuficiência financeira no valor de R\$ 763.786.607,95 que deverá ser financiada pelo Ente Federativo através de aporte especial, se as contribuições normais forem insuficientes. No custo normal foram utilizadas as alíquotas de custeio de 28,00% para o Ente e para os segurados 14,00% conforme legislação municipal vigente.

ÍNDICE

SUMÁRIO EXECUTIVO	2
1.INTRODUÇÃO	5
2.INDICADOR DE SITUAÇÃO PREVIDENCIÁRIA.....	7
3.COMPOSIÇÃO DA POPULAÇÃO	7
3.1.Servidores Ativos	8
3.2.Aposentados	12
3.3.Pensionistas	14
4.BASES TÉCNICAS E PREMISSAS.....	15
4.1.Premissas Atuarias	16
4.2.Regimes Financeiros e Métodos de Financiamento	16
5.DURATION DO PASSIVO	17
6.RESULTADO DA AVALIAÇÃO ATUARIAL	18
7.PLANO DE CUSTEIO	19
7.1.Custo Normal	19
8.VARIAÇÃO NO CUSTO PREVIDENCIÁRIO	21
9.ANÁLISE DE SENSIBILIDADE	22
9.1.Impacto do Crescimento Salarial no Custo Normal	22
9.2.Impacto da Expectativa de Vida no Custo Normal	23
9.3.Impacto da variação da Idade Média.....	24
9.4.Impacto da Variação na Idade Média de Aposentadoria.....	25
9.5.Taxa de Juros.....	25
10.INDICADORES DE SOLVÊNCIA	26
11.PARECER ATUARIAL	29
11.1.Perspectivas de alteração futura no perfil e na composição da massa de segurados	29
11.2.Adequação da base de dados utilizada e respectivos impactos em relação aos resultados apurados	30

11.3. Análise dos regimes financeiros e métodos atuariais adotados e perspectivas futuras de comportamento dos custos e dos compromissos do Plano de Benefícios	30
11.4. Adequação das hipóteses utilizadas às características da massa de segurados e de seus dependentes e análises de sensibilidade para os resultados	31
11.5. Metodologia utilizada para a determinação do valor da compensação previdenciária a receber e impactos nos resultados	32
11.6. Composição e características dos ativos garantidores do Plano de Benefícios	32
11.7. Variação dos compromissos do Plano (VABF e VACF)	33
11.8. Resultado da Avaliação Atuarial e situação financeira e atuarial do RPPS	34
11.9. Plano de Custeio a ser implementado e medidas para a manutenção do Equilíbrio Financeiro e Atuarial	35
11.10. Parecer sobre a análise comparativa dos resultados das três últimas Avaliações Atuariais	35
11.11. Identificação dos principais riscos do Plano de Benefícios	37
11.12. Considerações Finais	39
12. PROJEÇÃO ATUARIAL	40
13. REGISTROS CONTÁBEIS DAS PROVISÕES MATEMÁTICAS	43
14. PROJEÇÕES ATUARIAIS – LEI DE RESPONSABILIDADE FISCAL	46
15. INCONSISTÊNCIAS DA BASE DE DADOS	48
16. DURAÇÃO DO PASSIVO	49
17. GANHOS E PERDAS ATUARIAIS	50
18. PROJEÇÃO DA EVOLUÇÃO DAS PROVISÕES MATEMÁTICAS PARA OS PRÓXIMOS DOZE MESES	52
19. GLOSSÁRIO DE TERMOS TÉCNICOS ATUARIAIS	53

1. INTRODUÇÃO

O marco institucional dos Regimes Próprios de Previdência Social – RPPS foi a Emenda Constitucional 20/98, seguida pela Emenda Constitucional 41/03. Ambas tiveram por objetivo garantir a sustentabilidade do sistema previdenciário. Entretanto, apesar das reformas citadas, ainda hoje a grande parte dos RPPS dos entes da federação apresenta expressivos déficits atuariais (NOGUEIRA, 2011).¹

Por fim, a Emenda Constitucional nº 103/2019 trouxe diversas regras ao sistema previdenciário nacional. Dentre as imposições com impacto atuarial, restringiu aos RPPS o pagamento de benefícios de aposentadorias e de pensões por morte, determinou novos limites mínimos para o custeio dos segurados e tornou obrigatória a implementação da previdência complementar a todos os RPPS (com a consequente limitação dos benefícios ao teto do RGPS àqueles servidores que ingressarem após a sua criação), cujo prazo se encerrou em 13/11/2021.

Com a publicação desta Emenda Constitucional, fica demonstrada a efetivação de uma política pública específica, voltada ao equilíbrio financeiro e atuarial dos RPPS, que requer a sua inclusão, por meio da atividade planejadora do Ente, em programas de ação governamental continuada, além de envolver a participação dos servidores em sua gestão e exigir o aperfeiçoamento de mecanismos de controle e transparência que possibilitem o acompanhamento da sociedade em geral.

A não implementação do equilíbrio financeiro e atuarial dos regimes de previdência dos servidores públicos poderá se refletir, dentro de alguns anos, em um desequilíbrio nas contas públicas dos entes federativos, ocasionado pelo crescimento contínuo das despesas com pessoal, comprometendo a capacidade de efetivação de outras políticas públicas de

¹ NOGUEIRA, N. G. t Revista do Tribunal de Contas do Estado de Minas Gerais. Out/Dez, 2011, v. 81, n. 4.

interesse dos cidadãos, tais como saúde, educação, segurança e moradia, e conduzindo à necessidade de novas reformas previdenciárias que ameçaçam os direitos dos servidores.

Assim o principal objetivo de um sistema previdenciário deve ser evitar a pobreza na velhice suavizando o consumo ao longo da vida. Para tanto é bom que ele seja financiável, sustentável e capaz de suportar variáveis econômicas, demográficas e políticas (HOLZMAN; HINZ, 2005)². Procurando a melhor forma de administrar os recursos, é elaborada a avaliação atuarial dos planos previdenciários que são estruturados segundo um regime financeiro (repartição simples, capital de cobertura ou capitalização) e uma modalidade – contribuição definida, benefício definido ou contribuição variável. No caso dos Regimes Próprios de Previdência é adotada a modalidade de benefício definido.

Os regimes financeiros são métodos adotados para proverem os recursos necessários ao cumprimento das obrigações assumidas pelo plano de benefícios.

Na apuração dos passivos e custos dos benefícios de aposentadoria programadas e pensões por morte do aposentado, adotamos o regime de capitalização, através do método de financiamento RS – REPARTIÇÃO SIMPLES, reconhecido pela Portaria MTP nº 1.467/2022.

A aplicação do método atuarial RS – REPARTIÇÃO SIMPLES pressupõe uma apuração do custo realizada de forma mutualista e seu somatório é pago pelas contribuições vertidas. Esse procedimento aponta um percentual de contribuição em cada momento do tempo e que será rateado entre os servidores e o Município.

No desenvolvimento da avaliação atuarial, as hipóteses biométricas são caracterizadas por tabuas biométricas de mortalidade de válidos ou inválidos e de entrada em invalidez. Elas são instrumentos que medem a probabilidade de um Participante Ativo ou Assistido vir a

² HOLZMAN, R.; HINZ, R. Old-Age Income Support in the Twenty-first Century: Na International Perspective on Pension Systems na Reform. Banco Mundial.

falecer, ou de participantes ativos solicitarem benefícios de aposentadoria por invalidez. Os parâmetros e hipóteses atuariais devem ser imparciais (não viesados) e mutuamente compatíveis, sendo que, para a realização da Avaliação Atuarial para fins da Portaria MTP nº 1.467/2022, as hipóteses consideradas são definidas em consonância ao normativo mencionado.

Em atendimento à Lei nº. 9.717/98, Portaria MTP nº 1.467/2022, e alicerçado nas Emendas Constitucionais n.º: 20/98, nº 41/03, nº 47/05, nº 70/12, pretendeu-se avaliar atuarialmente o plano de benefícios dos servidores e assistidos do Município de Três Corações para a garantia do equilíbrio financeiro e atuarial. Em relação aos impactos da Emenda Constitucional nº 103/2019, foram contempladas nesta avaliação atuarial apenas as determinações de aplicação imediata, uma vez que o Município não alterou a sua legislação municipal.

2. INDICADOR DE SITUAÇÃO PREVIDENCIÁRIA

QUADRO 1: POPULAÇÃO ESTUDADA

DISCRIMINAÇÃO	DADO
Grupo	MÉDIO PORTE
Subgrupo	MAIOR MATURIDADE
Indicador de Situação Previdenciária	D
Perfil Atuarial	I

Fonte: SPREV – ISP-RPPS 2024.

Elaboração: Aliança Assessoria e Consultoria Atuarial.

3. COMPOSIÇÃO DA POPULAÇÃO

Foram remetidos dados sobre os servidores efetivos, aposentados e pensionistas do Município de Três Corações. Os quadros e gráficos seguintes apresentam o resumo estatístico da massa de servidores utilizados no estudo.

QUADRO 2: POPULAÇÃO ESTUDADA

DISCRIMINAÇÃO	FOLHA MENSAL	QUANTIDADE	REMUNERAÇÃO MÉDIA
Servidores Ativos	R\$2.482.766,72	646	R\$3.843,29

DISCRIMINAÇÃO	FOLHA MENSAL	QUANTIDADE	REMUNERAÇÃO MÉDIA
Servidores Aposentados	R\$3.170.498,52	679	R\$4.669,36
Pensionistas	R\$497.077,20	162	R\$3.068,38
Total	R\$6.150.342,44	1.487	R\$4.136,07

Fonte: Banco de Dados disponibilizados pelo IPRECOR-FINANCEIRO.

Elaboração: Aliança Assessoria e Consultoria Atuarial.

GRAFICO 1: POPULAÇÃO ESTUDADA

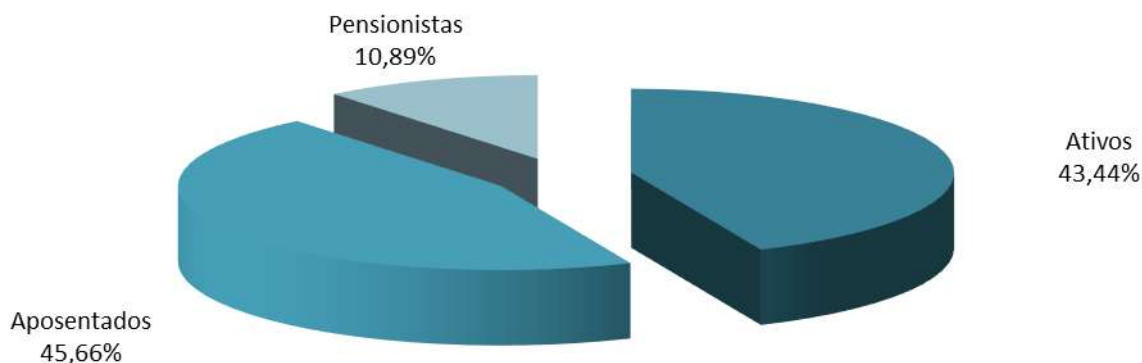

3.1. Servidores Ativos

A base de dados dos servidores ativos contemplou 646 registros, um para cada servidor efetivo do Município de Três Corações, com ano de referência, mês, composição da massa, CNPJ, denominação do Ente, Poder, tipo, população coberta, especificação do cargo, critério de elegibilidade, identificação do segurado – matrícula, identificação do segurado – CPF, identificação do segurado – PASEP, sexo, estado civil, data de nascimento, situação funcional, tipo de vínculo, data de ingresso no Ente, data de ingresso na carreira atual, identificação da carreira atual, data de início de exercício no cargo atual, identificação do cargo atual, base de cálculo mensal do servidor ativo, remuneração mensal total do servidor ativo, contribuição mensal, segura em abono permanência, data de início do abono permanência, previdência complementar, teto constitucional remuneratório específico, tempo de contribuição do servidor ativo anterior à admissão no Ente para o RGPS, tempo de contribuição do servidor ativo anterior à admissão no Ente para outros RPPS, número de dependentes do servidor ativo, data de nascimento do dependente, condição do dependente e tipo de dependência.

O quadro a seguir apresenta o resumo dados dos servidores ativos segmentados entre sexos masculino e feminino. Conforme as regras atuais de concessão do benefício de aposentadoria as servidoras têm cinco anos de redução na idade e no tempo de contribuição, em relação aos servidores, para preenchimento dos requisitos mínimos.

QUADRO 3: RESUMO DOS DADOS DOS SERVIDORES ATIVOS

DESCRIÇÃO	SEXO		TOTAL
	FEMININO	MASCULINO	
Frequência	401	245	646
Idade Média	53	53	53
Idade Média de Admissão	32	30	31
Idade Média de Aposentadoria Projetada	61	65	62
Remuneração Média	R\$3.911,68	R\$3.731,36	R\$3.843,29
Remuneração Total	R\$1.568.582,41	R\$914.184,31	R\$2.482.766,72

Fonte: Banco de Dados disponibilizados pelo IPRECOR-FINANCEIRO.

Elaboração: Aliança Assessoria e Consultoria Atuarial.

O gráfico a seguir apresenta a proporção de servidores ativos segmentados entre professores e não-professores. Conforme as regras atuais de concessão do benefício de aposentadoria os servidores professores têm cinco anos de redução na idade e no tempo de contribuição, em relação aos demais servidores, para preenchimento dos requisitos mínimos.

GRÁFICO 2: DISTRIBUIÇÃO DOS SERVIDORES ATIVOS POR TIPO DE CARREIRA

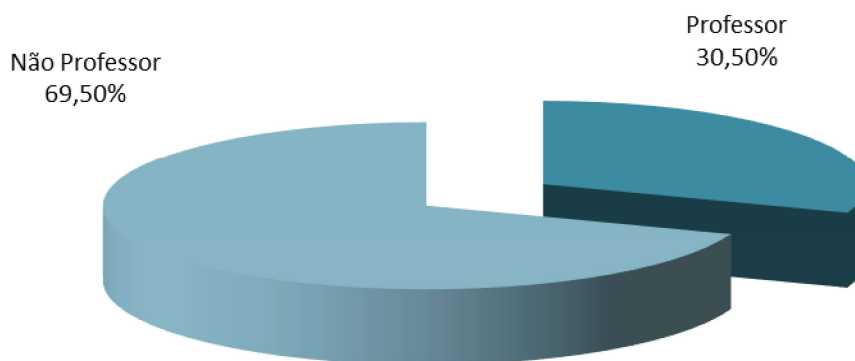

QUADRO 4: DISTRIBUIÇÃO DA FREQUÊNCIA POR IDADE E REMUNERAÇÃO

IDADE - INTERVALO	FREQUÊNCIA	REMUNERAÇÃO MÉDIA (R\$)	REMUNERAÇÃO TOTAL (R\$)
18 a 25	0	R\$0,00	R\$0,00
26 a 30	0	R\$0,00	R\$0,00
31 a 35	0	R\$0,00	R\$0,00

IDADE - INTERVALO	FREQUÊNCIA	REMUNERAÇÃO MÉDIA (R\$)	REMUNERAÇÃO TOTAL (R\$)
36 a 40	16	R\$3.139,47	R\$50.231,44
41 a 45	76	R\$3.552,94	R\$270.023,23
46 a 50	151	R\$4.022,29	R\$607.365,41
51 a 55	174	R\$3.692,70	R\$642.530,56
56 a 60	145	R\$3.855,00	R\$558.975,33
61 a 65	56	R\$4.177,18	R\$233.921,83
66 a 75	28	R\$4.275,68	R\$119.718,92
Acima de 75	0	R\$0,00	R\$0,00
TOTAL	646	R\$3.843,29	R\$2.482.766,72

Fonte: Banco de Dados disponibilizados pelo IPRECOR-FINANCEIRO.
Elaboração: Aliança Assessoria e Consultoria Atuarial.

GRÁFICO 3: FREQUÊNCIA POR IDADE E REMUNERAÇÃO

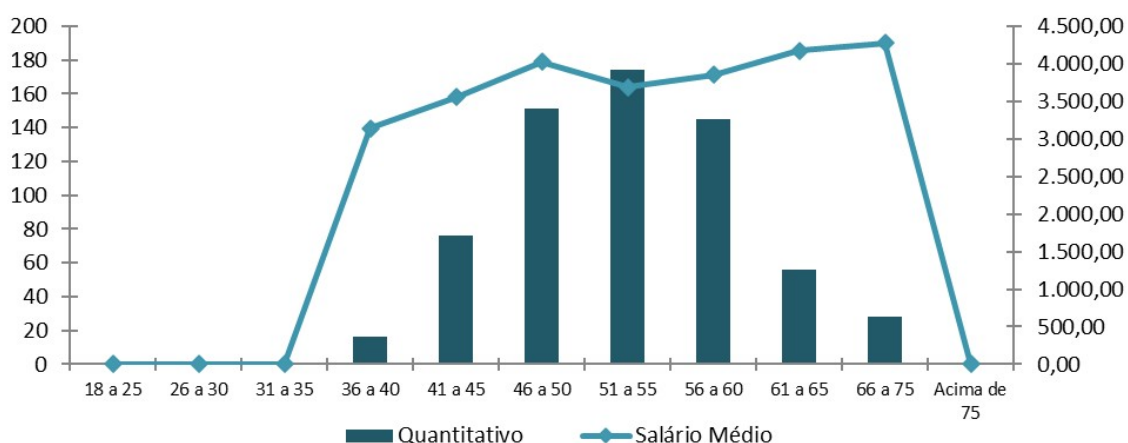

Os dados relativos à admissão e tempo anterior, combinados com a idade, são os ingredientes para a definição de uma função vital no estudo em epígrafe, que é o tempo que falta para a aposentadoria.

QUADRO 5: DISTRIBUIÇÃO DA FREQUÊNCIA DA IDADE DE ADMISSÃO

INTERVALO	QUANTITATIVO	FREQUÊNCIA	FREQUÊNCIA ACUMULADA
18 a 25	144	22,29%	22,29%
26 a 30	173	26,78%	49,07%
31 a 35	139	21,52%	70,59%
36 a 40	111	17,18%	87,77%
41 a 45	65	10,06%	97,83%
46 a 50	11	1,70%	99,53%
51 a 55	3	0,46%	99,99%
56 a 75	0	0,00%	99,99%
75	0	0,00%	100,00%
Total	646	100,00%	100,00%

Fonte: Banco de Dados disponibilizados pelo IPRECOR-FINANCEIRO.

Elaboração: Aliança Assessoria e Consultoria Atuarial.

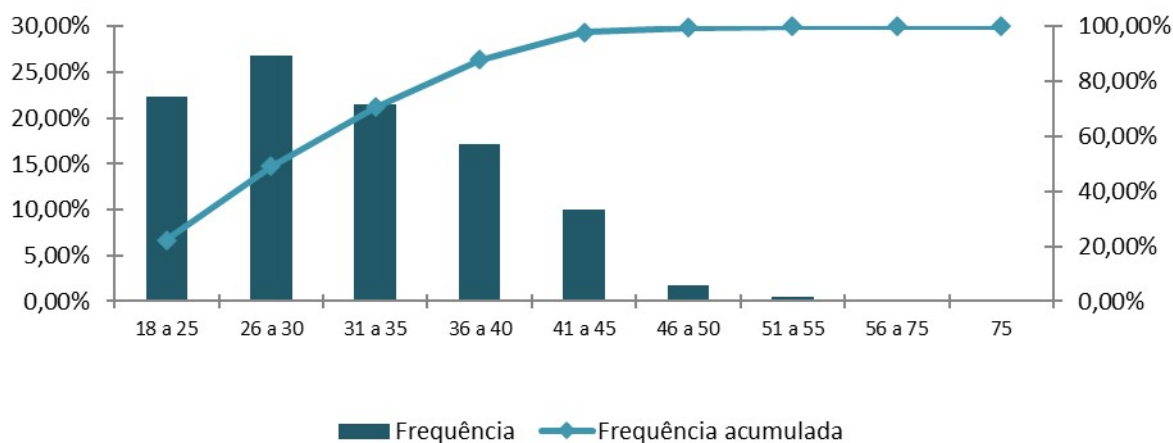
GRÁFICO 4: FREQUÊNCIA DA IDADE DE ADMISSÃO**QUADRO 6: DISTRIBUIÇÃO DA IDADE DE APOSENTADORIA PROJETADA**

INTERVALO	FEMININO	MASCULINO
Até 50 anos	18	0
50 a 55	85	8
56 a 60	111	62
61 a 65	72	73
66 a 75	115	102
Acima de 75	0	0
TOTAL	401	245

Fonte: Banco de Dados disponibilizados pelo IPRECOR-FINANCEIRO.

Elaboração: Aliança Assessoria e Consultoria Atuarial.

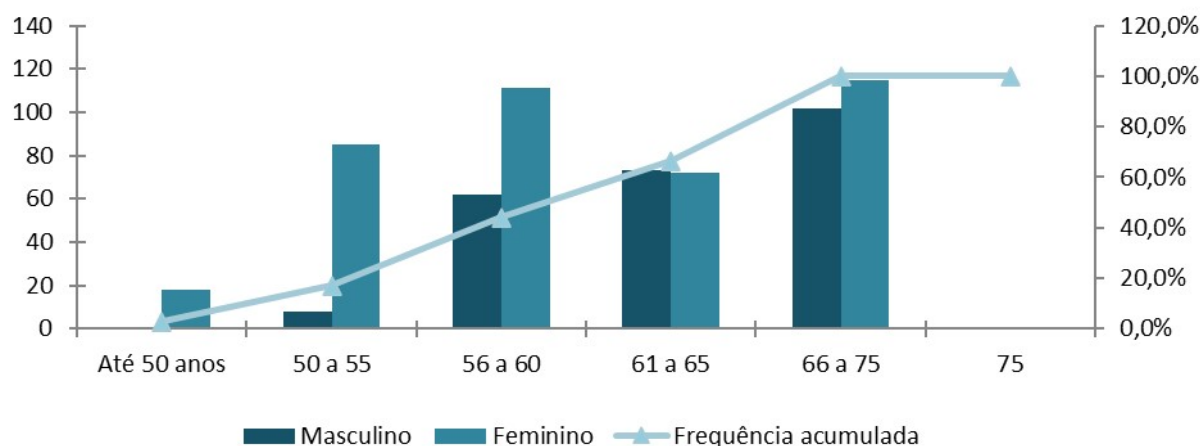
GRÁFICO 5: FREQUÊNCIA DOS SERVIDORES ATIVOS POR IDADE PROJETADA DE APOSENTADORIA

3.2. Aposentados

Os arquivos contemplaram as informações de 679 aposentados do IPRECOR. Cada um dos registros continha ano de referência, mês, composição da massa, CNPJ, denominação do Órgão, Poder, tipo, população coberta, especificação do tipo de cargo, tipo do benefício, identificação do aposentado – matrícula, identificação do aposentado – CPF, identificação do aposentado – PIS/PASEP, sexo do aposentado, estado civil do aposentado, data de nascimento do aposentado, data de ingresso no Ente, data de início do benefício de aposentadoria, valor mensal do benefício de aposentadoria, contribuição mensal do aposentado, identificador de paridade com servidores ativos, condição do aposentado, valor *pró-rata* mensal recebido de compensação previdenciária, previdência complementar, teto constitucional remuneratório específico, tempo de contribuição do servidor ativo anterior à admissão no Ente para outro RPPS, número de dependentes do aposentado, data de nascimento do dependente, condição do dependente e tipo de dependência:

QUADRO 7: RESUMO DOS DADOS DOS SERVIDORES APOSENTADOS

DESCRIÇÃO	SEXO		TOTAL
	FEMININO	MASCULINO	
Frequência	456	223	679
Idade Mínima	50	49	49
Idade Média	65	70	67
Idade Máxima	96	95	96
Benefício Médio	R\$4.670,41	R\$4.667,22	R\$4.669,36
Benefício Total	R\$2.129.707,41	R\$1.040.791,11	R\$3.170.498,52

Fonte: Banco de Dados disponibilizados pelo IPRECOR-FINANCEIRO.

Elaboração: Aliança Assessoria e Consultoria Atuarial.

QUADRO 8: DISTRIBUIÇÃO DA FREQUÊNCIA POR IDADE E BENEFÍCIO MÉDIO

IDADE	FREQUÊNCIA	REMUNERAÇÃO MÉDIA (R\$)	REMUNERAÇÃO TOTAL (R\$)
45 a 50	4	3.786,76	15.147,06
51 a 55	48	5.647,61	271.085,26
56 a 60	108	5.557,11	600.167,75
61 a 65	168	4.543,34	763.280,52
66 a 70	164	4.793,53	786.139,74
71 a 75	79	4.093,01	323.347,44
76 a 80	56	4.350,00	243.599,76
81 a 85	36	3.200,00	115.200,03
86 a 90	13	3.312,50	43.062,52
91 a 95	2	2.365,05	4.730,10
Acima de 95	1	4.738,34	4.738,34
TOTAL	679	4.669,36	3.170.498,52

Fonte: Banco de Dados disponibilizados pelo IPRECOR-FINANCEIRO.

Elaboração: Aliança Assessoria e Consultoria Atuarial.

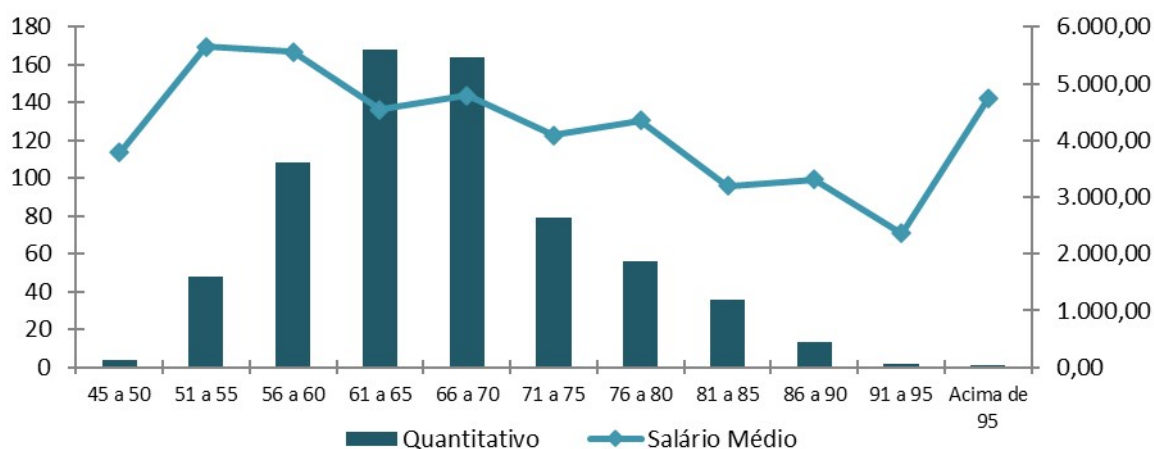
GRÁFICO 6: FREQUÊNCIA DOS APOSENTADOS POR IDADE E PROVENTO MÉDIO

3.3. Pensionistas

O arquivo apresentou informações para 162 pensionistas distribuídos em grupos familiares, contemplando ano de referência, mês, composição da massa, CNPJ, denominação do Órgão, Poder, tipo, identificação do instituidor da pensão, identificação do segurado instituidor da pensão – matrícula, identificação do segurado instituidor da pensão – CPF, identificação do segurado instituidor da pensão – PIS/PASEP, data de nascimento do instituidor da pensão, data do falecimento do instituidor da pensão, identificação do pensionista – CPF, matrícula do pensionista, sexo do pensionista, data de nascimento do pensionista, tipo de relação do pensionista com o segurado instituidor, data de início do benefício de pensão, valor mensal do benefício recebido pelo pensionista, valor total da pensão, valor percentual da quota recebida pelo pensionista, contribuição mensal do pensionista, valor *pró-rata* mensal recebido de compensação previdenciária, identificador de paridade com servidores ativos, condição do pensionista, duração do benefício, tempo de duração do benefício, previdência complementar e teto constitucional remuneratório específico:

Os resumos das informações sobre o conjunto de pensionistas do IPRECOR se encontram detalhados a seguir:

QUADRO 9: RESUMO DOS DADOS DOS PENSIONISTAS

DESCRIÇÃO	SEXO		TOTAL
	FEMININO	MASCULINO	
Frequência	118	44	162
Idade Mínima	13	6	6
Idade Média	68	55	65
Idade Máxima	91	84	91
Benefício Médio	R\$3.093,56	R\$3.000,84	R\$3.068,38
Benefício Total	R\$365.040,31	R\$132.036,89	R\$497.077,20

Fonte: Banco de Dados disponibilizados pelo IPRECOR-FINANCEIRO.

Elaboração: Aliança Assessoria e Consultoria Atuarial.

QUADRO 10: DISTRIBUIÇÃO DA FREQUÊNCIA POR IDADE E BENEFÍCIO MÉDIO

IDADE	FREQUENCIA	BENEFÍCIO MÉDIO (R\$)	BENEFÍCIO TOTAL (R\$)
0 a 18	9	1.252,53	11.272,81
19 a 25	4	878,90	3.515,60
26 a 30	1	5.443,84	5.443,84
31 a 35	0	0,00	0,00
36 a 40	3	5.414,14	16.242,41
41 a 45	4	1.631,42	6.525,68
46 a 50	6	5.134,57	30.807,45
51 a 55	4	3.863,63	15.454,53
56 a 60	16	3.971,34	63.541,45
61 a 65	17	3.380,86	57.474,64
Acima de 65	98	2.926,52	286.798,79
TOTAL	162	3.068,38	497.077,20

Fonte: Banco de Dados disponibilizados pelo IPRECOR-FINANCEIRO.

Elaboração: Aliança Assessoria e Consultoria Atuarial.

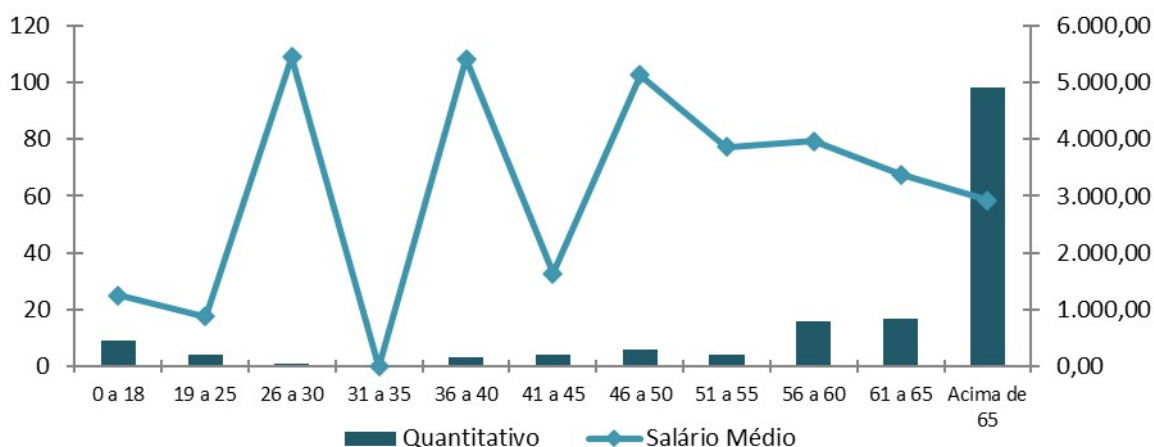
GRÁFICO 7: FREQUÊNCIA DOS PENSIONISTAS POR IDADE E BENEFÍCIO MÉDIO

4. BASES TÉCNICAS E PREMISSAS

A legislação brasileira estabelece alguns princípios básicos que devem ser seguidos em uma Avaliação Atuarial, dentre eles os métodos aceitáveis para a Avaliação dos custos de cada tipo de benefício, e regulamenta a aplicabilidade dos regimes de financiamento em relação aos benefícios oferecidos.

4.1. Premissas Atuarias

Em conformidade com a legislação em vigor, em especial a Portaria MTP nº 1.467, de 02 de junho de 2022, apresentamos a seguir as hipóteses biométricas, demográficas, econômicas e financeiras que foram utilizadas na presente Reavaliação Atuarial.

QUADRO 11: PREMISSAS

ITEM	HIPÓTESE ADOTADA
Taxa de Juros	4,84% a.a.
Crescimento Salarial	1,00% a. a.
Rotatividade	1,00% a. a.
Taxa de Sobrevivência	IBGE – 2022 (Segregadas por sexo)
Taxa de Mortalidade	IBGE – 2022 (Ambos os sexos)
Taxa de Invalidez	Álvaro Vindas
Salário-Mínimo	R\$ 1.412,00
Compensação Previdenciária	Lei 9.796/96, Decreto 10.188/19 e Portaria 15.829/20
Contribuição do Aposentado (*)	14,00%
Contribuição da Pensionista (*)	14,00%
Contribuição do Servidor Ativo	14,00%
Contribuição Patronal Vigente (Custo Normal)	26,00%
Contribuição Patronal Vigente (Tx. Adm.)	2,00%
Contribuição Patronal Vigente (Suplementar)	Não há

Elaboração: Aliança Assessoria e Consultoria Atuarial.

(*) Contribuição de acordo com Emenda Constitucional 41/03.

4.2. Regimes Financeiros e Métodos de Financiamento

O quadro a seguir apresenta os benefícios oferecidos pelo RPPS, bem como o Regime Financeiro adotado em cada benefício.

QUADRO 12: REGIMES FINANCEIROS E MÉTODOS DE FINANCIAMENTO POR TIPO DE BENEFÍCIO

BENEFÍCIO	REGIME FINANCEIRO
Aposentadoria Voluntária e Compulsória	RS
Reversão da Aposentadoria Voluntária e Compulsória em Pensão	RS
Aposentadoria por Invalidez	RS
Reversão da Aposentadoria por Invalidez em Pensão	RS
Pensão por Morte do Servidor Ativo	RS

Elaboração: Aliança Assessoria e Consultoria Atuarial.

Onde:

✓ **RS** = Repartição Simples

A metodologia de cálculo, bem como as formulações adotadas para a elaboração desta Avaliação Atuarial de acordo com os Regimes Financeiros e o Método de Custeio descritos no quadro anterior, estão de acordo com a Nota Técnica Atuarial vigente do RPPS.

5. DURATION DO PASSIVO

A *Duration do Passivo* corresponde à média ponderada dos prazos dos fluxos de pagamentos de benefícios futuros do plano de benefícios, líquidos das contribuições apuradas conforme o plano de custeio.

Considerou-se a metodologia introduzida a partir da planilha de Fluxos Atuariais que permite o cálculo da *Duration do Passivo*, nos termos do artigo 29º combinado com o artigo 39 da Portaria MTP nº 1.467/2022 e ainda com a redação do artigo 4º do anexo VII da mesma Portaria, alterado pela Portaria MPS nº 1.499/2024:

QUADRO 13: CÁLCULO DA DURATION DO PASSIVO

PONTOS (EM ANOS)	TAXA DE JUROS DE PARÂMETRO
14,19	4,84% a.a.

Elaboração: Aliança Assessoria e Consultoria Atuarial.

Conforme disposto no art. 39, § 4º da Portaria 1.467/2022, foi possibilitado o acréscimo de 0,15% a cada ano em que a rentabilidade da carteira de investimentos superou os juros reais da meta atuarial considerando os últimos 5 (cinco) anos.

O plano financeiro do IPRECOR não possui um patrimônio maior que o limite mínimo (R\$ 10.000.000,00). Assim, não foi adicionado nenhum percentual à taxa parâmetro para compor a taxa de juros atuarial do plano.

Dessa maneira, o prazo para amortização do passivo atuarial do plano de benefícios previdenciários administrado pelo IPRECOR, será de 14,19 anos.

6. RESULTADO DA AVALIAÇÃO ATUARIAL

Elaborou-se a Avaliação Atuarial com o objetivo de apurar os encargos previdenciários para subsidiar tecnicamente o equilíbrio da previdência dos servidores públicos do Município de Três Corações.

Segmentou-se o grupo de estudo em riscos expirados e riscos não expirados. Os riscos expirados representam o passivo atuarial relativo aos benefícios já concedidos e aqueles que já teriam, de acordo com as premissas da avaliação, direito à aposentadoria.

De acordo com os dados recebidos, o IPRECOR apresenta a seguinte situação financeira e atuarial:

QUADRO 14: BALANÇO ATUARIAL

DISCRIMINAÇÃO	VALORES
ATIVOS GARANTIDORES DOS COMPROMISSOS DO PLANO DE BENEFÍCIOS (a)	R\$ 2.187.191,63
Aplicações em Segmento de Renda Fixa - RPPS	R\$ 2.187.191,63
Aplicações em Segmento de Renda Variável - RPPS	R\$ -
Aplicações em Segmento Imobiliário - RPPS	R\$ -
Aplicações em Enquadramento - RPPS	R\$ -
Títulos e Valores não Sujeitos a Enquadramento - RPPS	R\$ -
Demais Direitos, Bens e Ativos	R\$ -
Acordos de Parcelamento de Dívida aprovados pelo MTPS	R\$ -
VALOR ATUAL DOS SALÁRIOS FUTUROS	R\$ 210.196.597,00
PROVISÃO MATEMÁTICA TOTAL SEM COMPREV (b) = (c) + (d)	R\$ 810.773.295,43
Provisão Matemática de Benefícios Concedidos - PMBC sem COMPREV (c)	R\$ 606.381.959,69
Valor Atual Benefícios Futuros - Concedidos	R\$ 614.359.058,48
- Valor Atual das Contribuições Futuras - Concedidos (Ente)	R\$ -
- Valor Atual das Contribuições Futuras - Concedidos (Servidor)	R\$ (7.977.098,79)
Provisão Matemática de Benefícios a Conceder - PMBaC sem COMPREV (d)	R\$ 204.391.335,74
Valor Atual Benefícios Futuros - a Conceder	R\$ 281.630.858,50
- Valor Atual das Contribuições Futuras - a Conceder (Ente)	R\$ (50.205.689,79)
- Valor Atual das Contribuições Futuras - a Conceder (Servidor)	R\$ (27.033.832,97)
AJUSTE DA PMBC e PMBAC REFERENTE A COMPREV (e) = (f) - (g) + (h) - (i)	R\$ 44.799.495,85
Valor Atual da Compensação Previdenciária a Pagar - Benefícios Concedidos (f)	R\$ -

DISCRIMINAÇÃO		VALORES
-	Valor Atual da Compensação Previdenciária a Receber - Benefícios Concedidos (g)	R\$ (30.717.952,92)
	Valor Atual da Compensação Previdenciária a Pagar - Benefícios a Conceder (h)	R\$ -
-	Valor Atual da Compensação Previdenciária a Receber - Benéficos a Conceder (i)	R\$ (14.081.542,93)
PROVISÃO MATEMÁTICA TOTAL COM COMPREV (j) = (k) + (l)		R\$ 765.973.799,58
	Provisão Matemática de Benefícios Concedidos - PMBC com Comprev (k) = (c) - (g) + (f)	R\$ 575.664.006,77
	Provisão Matemática de Benefícios a Conceder - PMBaC com Comprev (l) = (d) - (i) + (h)	R\$ 190.309.792,82
RESULTADO ATUARIAL (m) = (a) - (j)		R\$ (763.786.607,95)
	Superávit	R\$ -
	Reserva de Contingência	R\$ -
	Reserva para Ajuste do Plano	R\$ -
	Déficit	R\$ (763.786.607,95)
DÉFICIT EQUACIONADO		R\$ -
	Valor Atual do Plano de Amortização do Déficit Atuarial estabelecido em Lei	R\$ -
	Valor da Cobertura da Insuficiência Financeira	R\$ -
DÉFICIT ATUARIAL		R\$ (763.786.607,95)

Elaboração: Aliança Assessoria e Consultoria Atuarial.

Pelo fato de o plano estar estruturado no Regime de Repartição Simples e sendo custeio normal insuficiente para a cobertura das aposentadorias e pensões, é necessário que o Ente Municipal promova a cobertura de eventuais insuficiências por ventura apresentadas no exercício.

Desta forma, o Plano encontra-se com uma insuficiência financeira de R\$ 76.786.607,95, que deverá coberta através de aportes financeiros, quando necessário.

7. PLANO DE CUSTEIO

7.1. Custo Normal

O Custo Normal corresponde às necessidades de custeio do plano de benefícios gerido pelo IPRECOR, atuarialmente calculadas, conforme os regimes financeiros e método de financiamento mencionados, referentes a períodos compreendidos entre a data da avaliação e a data de início dos benefícios.

Desde o início do trabalho, o grande desafio foi encontrar a melhor forma de iniciar o processo de constituição de um fundo previdenciário que, ao longo do tempo, possa arcar

com o pagamento desses benefícios, levando em consideração a capacidade de financiamento do Governo Municipal e seus servidores.

Os grandes desafios a superar são: (1) como iniciar o processo de capitalização de um fundo previdenciário sem impor ao Poder Executivo um grande ônus contributivo que ele não poderia, nas condições atuais, suportar; (2) como elaborar uma justa distribuição das contribuições entre o ente e o servidor ao longo dos anos. O quadro a seguir apresenta os Custos Normais calculados para os benefícios concedidos e a conceder, na data base da avaliação, pelo IPRECOR.

QUADRO 15: CUSTO NORMAL MENSAL

CONTRIBUIÇÃO SOBRE FOLHA MENSAL		
DISCRIMINAÇÃO	CUSTO TOTAL (R\$)	%
Aposentadoria por Idade, Tempo de Contribuição e Compulsória	R\$5.157.699,58	15,98%
Aposentadoria por Invalidez	R\$1.568.612,01	4,86%
Pensão por Morte de Segurado Ativo	R\$1.642.846,74	5,09%
Pensão por Morte de Aposentado por Idade, Tempo de Contribuição e Compulsória	R\$422.815,17	1,31%
Pensão por Morte de Aposentado por Invalidez	R\$0,00	0,00%
Taxa Administrativa	R\$1.599.089,04	2,00%
TOTAL	R\$10.391.062,54	29,24%

Elaboração: Aliança Assessoria e Consultoria Atuarial.

As contribuições normais, atualmente vertidas ao IPRECOR, somam 42,00% (28,00% para o Município e 14,00% para o Servidor), **sendo o Custo Normal apurado nesta avaliação de 29,24%. O Ente, poderá manter o plano de custeio atual, mas em caso de insuficiência financeira, deverá aportar recursos financeiro para a garantia do pagamento dos benefícios previdenciários.**

8. VARIAÇÃO NO CUSTO PREVIDENCIÁRIO

QUADRO 16: VARIAÇÃO DOS CUSTOS NORMAIS DAS ÚLTIMAS AVALIAÇÕES ATUARIAIS

CUSTO NORMAL	AV. ATUARIAL 2023	AV. ATUARIAL 2024	AV. ATUARIAL 2025
Aposentadorias com reversão ao dependente	17,45%	27,58%	17,29%
Invalidez com reversão ao dependente	5,30%	5,07%	4,86%
Pensão por morte	4,91%	4,90%	5,09%
Auxílios	0,00%	0,00%	0,00%
Taxa de Administração	2,00%	2,00%	2,00%
CUSTO NORMAL	29,66%	39,55%	29,24%

Elaboração: Aliança Assessoria e Consultoria Atuarial.

QUADRO 17: VARIAÇÃO DOS RESULTADOS DAS ÚLTIMAS AVALIAÇÕES ATUARIAIS

RESERVAS MATEMÁTICAS (RMBAC + RMBC)	AV. ATUARIAL 2023	AV. ATUARIAL 2024	AV. ATUARIAL 2025
(-) Reserva Matemática de Benefícios Concedidos (RMBC)	R\$447.047.640,70	R\$561.350.230,77	R\$606.381.959,69
(-) Reserva Matemática de Benefícios a Conceder (RMBaC)	R\$230.931.442,84	R\$196.007.150,24	R\$204.391.335,74
= Reservas Matemáticas (RMBaC + RMBC)	R\$ 677.979.083,54	R\$ 757.357.381,01	R\$ 810.773.295,43
(+) Ativo Líquido do Plano	R\$851.626,48	R\$0,00	R\$2.187.191,63
(+) Compensação Previdenciária	R\$45.436.375,51	R\$51.502.055,96	R\$44.799.495,85
(=) RESERVA A AMORTIZAR	R\$ (631.691.081,55)	R\$ (705.855.325,05)	R\$ (763.786.607,95)

Elaboração: Aliança Assessoria e Consultoria Atuarial.

Dos dados disponibilizados nos quadros acima, podem ser feitas as seguintes análises:

- ✓ Houve uma redução do custo normal, referente às Aposentadorias com reversão ao dependente, em relação a Avaliação Atuarial realizada em 2024 para esta Avaliação Atuarial de 2025. O aumento desse custo é reflexo da redução da idade média de aposentadoria projetada em 0,04 anos, elevando o custeio do plano;
- ✓ Observa-se um aumento de 8,02% na Reserva Matemática de Benefícios Concedidos, decorrente do aumento dos benefícios médios de aposentados e pensionistas, e do quadro quantitativo dos aposentados;

- ✓ Já a Reserva Matemáticas de Benefícios a Conceder - RMBaC apresentou um aumento de 24,23%, decorrente da alteração do método de cálculo das contribuições futuras, mostrando o cenário mais assertivo à realidade do plano.

9. ANÁLISE DE SENSIBILIDADE

Para uma melhor percepção da influência que algumas variáveis têm na apuração do Custo Previdenciário, serão realizadas a seguir algumas simulações, com base nos resultados apresentados:

- ✓ quanto ao crescimento salarial;
- ✓ quanto à variação da expectativa de vida;
- ✓ quanto à variação na idade média atual;
- ✓ quanto à variação na idade média de aposentadoria;
- ✓ quanto à variação da taxa de juros real considerada no cálculo;

9.1. Impacto do Crescimento Salarial no Custo Normal

Analisando-se uma possível variação no crescimento real médio dos salários dos servidores ativos de todas as carreiras consideradas nesta avaliação, verificou-se o seguinte resultado:

QUADRO 18: VARIAÇÃO NO CUSTO NORMAL

CRESCIMENTO SALARIAL	CUSTO NORMAL
0,00%	26,14%
0,50%	27,63%
1,00%	29,24%
1,50%	30,97%
2,00%	32,81%
2,50%	34,78%

Elaboração: Aliança Assessoria e Consultoria Atuarial.

As oscilações positivas em relação ao crescimento real médio dos salários dos servidores públicos fazem com que o Custo Previdenciário se eleve, ao passo que oscilações negativas provocam uma redução do mesmo Custo Previdenciário.

Vale lembrar que o crescimento salarial é fortemente influenciado pelas incorporações (anuênios, triênios, quinquênios, funções etc.), pelas progressões no quadro funcional e pelos reajustes salariais concedidos aos servidores ativos, definidos pela política de recursos humanos peculiar a cada Município da Federação.

Observa-se que a taxa de crescimento salarial atua de forma inversa à taxa de juros pois, enquanto um crescimento salarial mais elevado tem como consequência um maior custo para o plano, a taxa de juros mais elevada origina custo mais baixo.

Isto posto, ao adotar a taxa de crescimento salarial de 1,00% a.a., o plano terá um custeio normal de 29,24%.

9.2. Impacto da Expectativa de Vida no Custo Normal

A expectativa de vida influencia no Custo Previdenciário pois este parâmetro serve para medir por quanto tempo o Plano pagará benefícios previdenciários a um participante aposentado.

Por exemplo, considerando-se a idade média de aposentadoria projetada para o grupo de servidores ativos (62 anos) espera-se pagar o benefício de aposentadoria por mais 20,78 anos. Para efeito de simulação, consideramos as principais tábuas de mortalidade utilizadas em Planos Previdenciários, sendo avaliadas as expectativas de vida resultantes e os efeitos no Custo Normal, conforme quadro e gráfico seguintes:

QUADRO 19: VARIAÇÃO NA EXPECTATIVA DE VIDA

TÁBUA MORTALIDADE	EXPECTATIVA DE VIDA AOS 62 ANOS	CUSTO NORMAL
AT - 49	17,06	28,50%
AT - 83	20,99	31,40%
AT - 2000	23,86	32,29%
IBGE - 2010	20,74	29,41%
IBGE - 2015	20,89	29,82%
IBGE - 2017	21,41	29,91%
IBGE - 2022	20,78	29,24%

Elaboração: Aliança Assessoria e Consultoria Atuarial.

9.3. Impacto da variação da Idade Média

Variações na idade média atual geram impacto no Custo Normal do benefício de aposentadoria e os benefícios de risco (aposentadoria por invalidez e pensão por morte) variam conforme a idade média, uma vez que o risco de entrada em invalidez e morte aumenta conforme a idade média do grupo cresce.

Por outro lado, o envelhecimento do grupo de servidores ativos implica em aumento nos valores de Reservas de Benefícios a Conceder. Isso porque a reserva financeira garantidora do pagamento dos benefícios previdenciários futuros, apurada na idade de aposentadoria, é financiada entre a idade da primeira admissão no Município e a idade de aposentadoria. A RMBaC representa o saldo deste financiamento que deve estar coberto na idade atual. O gráfico seguinte ilustra a evolução da RMBaC:

QUADRO 20: VARIAÇÃO NA IDADE MÉDIA

VARIA IDADE ATUAL	CUSTO NORMAL				RMBAC
	APOSENTADORIA	INVALIDEZ	PENSÃO	TOTAL	
50	17,29%	3,70%	4,20%	27,19%	R\$178.016.443,55
51	17,29%	4,05%	4,47%	27,81%	R\$194.045.632,15
52	17,29%	4,44%	4,78%	28,51%	R\$211.139.614,81
53	17,29%	4,86%	5,09%	29,24%	R\$229.419.674,69
54	17,29%	5,34%	5,40%	30,03%	R\$248.586.431,98
55	17,29%	5,86%	5,75%	30,90%	R\$266.693.226,92
56	17,29%	6,47%	6,13%	31,89%	R\$280.521.997,57

Elaboração: Aliança Assessoria e Consultoria Atuarial.

9.4. Impacto da Variação na Idade Média de Aposentadoria

Da mesma forma que há variação da idade média atual, ao se alterar a idade média de aposentadoria, elevando-se o tempo futuro de contribuição, a Reserva Matemática se reduz. Porém, ao fazer isso, o Custo Normal sofre forte impacto. Isso porque o Custo Normal é financiado entre a idade média de admissão e a idade média de aposentadoria e, portanto, ao se alterar este parâmetro, tem-se alteração no tempo total de financiamento e consequente impacto nos valores de contribuição ao Plano.

Já o Custo Normal dos benefícios de risco, bem como os auxílios, não sofre variação. O quadro abaixo revela que variações na idade média de aposentadoria têm forte impacto no Custo Normal e na RMBaC. Desta forma, é de grande importância que, na Avaliação Atuarial, o cálculo desta estatística seja consistente, caso contrário, corre-se o risco de se incorrer em significativo erro destas contas.

QUADRO 21: VARIAÇÃO NA IDADE DE APOSENTADORIA

VARIA IDADE APOSENTADORIA	CUSTO NORMAL	RMBAC
59	34,90%	R\$293.141.860,12
60	32,85%	R\$274.687.026,13
61	30,97%	R\$252.293.487,20
62	29,24%	R\$229.419.674,69
63	27,65%	R\$207.999.511,41
64	26,18%	R\$188.322.834,31
65	24,83%	R\$170.231.288,42

Elaboração: Aliança Assessoria e Consultoria Atuarial.

9.5. Taxa de Juros

Considerando a taxa de retorno financeiro de 4,84% ao ano (taxa de juros parâmetro + adicionais³ previstos no Art. 39 da Portaria 1.467/2022), foi apurado um Custo Normal para

³ Art. 39. A taxa de juros real anual a ser utilizada como taxa de desconto para apuração do valor presente dos fluxos de benefícios e contribuições do RPPS será equivalente à taxa de juros parâmetro cujo ponto da Estrutura a Termo de Taxa de Juros Média - ETTJ seja o mais próximo à duração do passivo do RPPS.

(...)

equilíbrio do Plano Previdenciário de 29,24%. Entretanto, as oscilações positivas e negativas em torno desta taxa de 4,84%, como pode ser observado no quadro seguinte, provocam variações do custo apurado, elevando-o ou reduzindo-o. Fica evidente, a importância de se buscar uma boa rentabilidade para os ativos financeiros do IPRECOR seguindo, entretanto, os parâmetros definidos na Resolução CMN nº. 4.963/2021:

QUADRO 22: VARIAÇÃO DA TAXA DE JUROS

JUROS	CUSTO NORMAL
0,00%	89,40%
1,00%	69,17%
2,00%	54,21%
3,00%	43,06%
4,00%	34,69%
5,00%	28,33%
6,00%	23,49%
7,00%	19,77%
8,00%	16,87%
9,00%	14,63%
10,00%	12,85%
TAXA PARÂMETRO	CUSTO NORMAL
4,84%	29,24%

Elaboração: Aliança Assessoria e Consultoria Atuarial.

10. INDICADORES DE SOLVÊNCIA

Para que o IPRECOR seja solvente, é necessário que suas receitas provenientes das contribuições previdenciárias e das aplicações financeiras sejam suficientes para cobrir as suas despesas (benefícios concedidos e a conceder e as despesas administrativas).

Existem dois tipos de solvência: a econômica e a financeira. Aquela trata da superioridade das receitas em relação ao total das obrigações, redundando num superávit atuarial, funcionando como um capital próprio do Ente. Já a solvência financeira demonstra

§ 4º A taxa de juros parâmetro, estabelecida conforme o Anexo VII, poderá ser acrescida em 0,15 (quinze centésimos) a cada ano em que a rentabilidade da carteira de investimentos superar os juros reais da meta atuarial dos últimos 5 (cinco) anos, limitados ao total de 0,60 (sessenta centésimos).

que o RPPS tem sempre disponibilidade de recursos líquidos para honrar as suas obrigações correntes. Afirma ainda que “uma estreiteza severa de caixa determinará, ou a liquidação gravosa de ativos, ou a tomada emergencial de empréstimos, a custos compatíveis com a gravidade da crise e com a adequação das garantias”⁴.

- a) Índice de Cobertura Total (ICTt) – Indica a macrossolvência do Plano e é representado pela razão entre o Ativo Líquido e o Passivo Previdencial em uma data t. O valor ótimo desse índice ocorre quando ele é igual ou maior que 1.

$$ICT = \frac{ALt}{PPt}$$

Onde:

- ✓ AL_t = Ativo Líquido em uma data t
- ✓ PP_t = Passivo Previdencial em uma data t

- b) Índice de Cobertura Parcial dos Participantes em Benefício (ICPct) – Indica o nível de solvência do Plano, no que diz respeito aos compromissos com os participantes em benefício, e é representado pela razão entre o Ativo Líquido e a Reserva Matemática de Benefícios Concedidos em uma data t. O valor ótimo desse índice ocorre quando ele é maior que 1.

$$ICPct = \frac{ALt}{RMBC}$$

Onde:

- ✓ AL_t = Ativo Líquido em uma data t
- ✓ $RMBC_t$ = Reserva Matemática de Benefícios Concedidos em uma data t

⁴ Recamone (2001).

- c) Índice de Cobertura Parcial dos Participantes Ativos (ICPaCt) – Indica o nível de solvência do Plano, no que diz respeito aos compromissos com os participantes ainda ativos, e é representado pela razão entre o Ativo Líquido e a Reserva Matemática de benefícios a conceder em uma data t. O valor ótimo desse índice ocorre quando ele é maior que 1.

$$ICPaCt = \frac{ALt}{RMBaC}$$

Onde:

- ✓ AL_t = Ativo Líquido em uma data t
- ✓ $RMBaC_t$ = Reserva Matemática de Benefícios a Conceder em uma data t

- d) Índice de Correlação à Meta Atuarial (ICMat) – Indica a correlação entre o crescimento da Reserva Matemática e a meta atuarial estabelecida para o Plano. É representado pela razão entre a Reserva Matemática e a meta atuarial, a qual é representada pelas taxas de inflação e pelos juros atuariais na época t. O valor ótimo desse índice ocorre quando ele é igual a 1.

$$ICMat = \frac{RMt}{(RMt - 1x(1 + Ot) + (1 + It))}$$

Onde:

- ✓ RM_t = Reserva Matemática em uma data t
- ✓ O_t = taxa de inflação na época T
- ✓ I_t = taxa de juros de parâmetro na época T
- ✓ $RM_{(t-1)}$ = Reserva Matemática do ano anterior

QUADRO 23: QUADRO ÍNDICES DE SOLVÊNCIA

ÍNDICES	RESULTADOS
Índice de Cobertura Total	0,27%
Índice de Cobertura Parcial dos Participantes em Benefício	0,36%
Índice de Cobertura Parcial dos Participantes Ativos	0,90%

Índice de Correlação à Meta Atuarial	106,96%
--------------------------------------	---------

Elaboração: Aliança Assessoria e Consultoria Atuarial.

11. PARECER ATUARIAL

Atendendo às disposições da Lei nº 9.717/98, Portaria MTP nº 1.467/2022, demais normas e a Nota Técnica Atuarial do Plano, apresentamos o Parecer Técnico Atuarial do Plano de Benefício Previdenciário, administrado pelo IPRECOR, em face da Reavaliação Atuarial anual do exercício de 2025, com data focal em 31 de dezembro de 2024. Os dados individualizados dos servidores ativos, aposentados e pensionistas estão posicionados em 31/08/2024 e as informações contábeis e patrimoniais, levantados e informados pelo RPPS, estão posicionadas na data-base de 31/12/2024.

11.1. Perspectivas de alteração futura no perfil e na composição da massa de segurados

A composição da população de servidores de Três Corações demonstra que o total de aposentados e pensionistas representa uma parcela de 56,56% da massa de segurados. Esta distribuição aponta para uma proporção de 0,76 servidores ativos para cada inativo.

Considerando que a massa de servidores ativos tende a uma certa estabilidade, considerando a evolução na expectativa de vida da população brasileira e mundial, a proporção de participantes em gozo de benefício aumenta, podendo chegar à equiparação com a massa de servidores ativos.

Neste íterim, torna-se essencial a constituição de um plano previdenciário plenamente equilibrado e financiado pelo Regime Financeiro de Capitalização, tendo em vista a formação de Reservas Matemáticas para a garantia de pagamento dos benefícios futuros.

11.2. Adequação da base de dados utilizada e respectivos impactos em relação aos resultados apurados

Procedemos à Avaliação Atuarial com o intuito de avaliar as alíquotas de contribuições, com base nos dados individualizados dos servidores ativos, aposentados e pensionistas do Município de Três Corações, na data base de 31 de agosto de 2024. Após o processamento das informações, consideramos os dados suficientes para a elaboração da Avaliação Atuarial.

Os dados encaminhados atenderam em quase sua totalidade ao leiaute da Secretária Previdência Social – SPS. Alertamos o Executivo e o Legislativo para que adotem medidas que visam o atendimento da totalidade do leiaute da SPREV no próximo estudo atuarial.

Entretanto, cabe ressaltar que a base de dados disponibilizada para a elaboração deste estudo técnico atuarial não contemplava o tempo de serviço anterior para os participantes, razão pela qual adotamos como premissa a idade de entrada no mercado de trabalho de 24 (vinte e quatro) anos.

11.3. Análise dos regimes financeiros e métodos atuariais adotados e perspectivas futuras de comportamento dos custos e dos compromissos do Plano de Benefícios

Para as RMBaC de aposentadorias programadas, adotou-se o método de Repartição Simples. O cálculo do custo é realizado de forma mutualista e seu somatório é pago pelas contribuições vertidas. Esse procedimento aponta um percentual de contribuição em cada momento do tempo que deverá ser rateado entre os servidores e o Município.

11.4. Adequação das hipóteses utilizadas às características da massa de segurados e de seus dependentes e análises de sensibilidade para os resultados

As bases técnicas utilizadas foram eleitas devido às características da massa de participantes e particularidades do Plano:

- ✓ Taxa de Juros Reais utilizada nas Projeções contidas neste estudo técnico atuarial de 4,84%;
- ✓ Tábua de Mortalidade de Válido (evento gerador sobrevivência): IBGE-2022 M&F;
- ✓ Tábua de Mortalidade de Válido (evento gerador morte): IBGE-2022 M&F;
- ✓ Tábua Entrada em Invalidez: ALVARO VINDAS;
- ✓ Tábua de Mortalidade de Inválidos: IBGE-2022 Ambos Sexos;
- ✓ Crescimento Salarial: 1,00% a.a. (um por cento);
- ✓ Rotatividade: 1,00% a.a. (um por cento);
- ✓ Despesa Administrativa correspondente a 2,00% (dois por cento) calculado do total das remunerações de proventos e pensões dos segurados vinculados ao RPPS.

Utilizou-se o fator de capacidade dos benefícios dos assistidos de 100,00% (cem por cento), o fator de capacidade reflete a perda do poder aquisitivo em termos reais ocorrida nos salários ou benefícios, obtidos em função do nível de inflação estimada no longo prazo e da frequência de reajustes.

Esclarecemos que, para a projeção da idade média projetada de aposentadoria foi utilizada as regras de concessões estabelecida nas Emendas Constitucionais nº 20/98, nº 41/03 e nº 47/05, bem como as regras transitórias. Ressalva-se que o Ente ainda não implementou as mudanças que a Emenda Constitucional nº 103/2019 proporcionou.

Para a utilização da taxa de crescimento salarial descrita acima, fez-se uma projeção do crescimento salarial dos servidores ativos com base no banco de dados enviado. Esta

projeção foi elaborada a partir de uma regressão exponencial do salário médio dos servidores por idade. Desta forma, chegou-se à conclusão de que a cada ano de trabalho no Município o salário real do servidor sofre um impacto real de 0,40%. Assim, em atendimento à Portaria nº 1.467/2022, utilizou-se a taxa de crescimento real salarial máxima de 1,00% a.a. (hum por cento ao ano).

11.5. Metodologia utilizada para a determinação do valor da compensação previdenciária a receber e impactos nos resultados

A Compensação Previdenciária a receber, relativa aos Benefícios a Conceder, foi calculada tendo por base o tempo de serviço anterior dos servidores ativos. Porém, em virtude de a base dados cadastrais ter apresentado a falta dessa informação para os servidores, o valor calculado adicionado o valor estimado (considerando a idade de entrada de 24 no mercado de trabalho) foi de 0,69% das Reservas Matemáticas. Como esse valor é inferior ao limite definido na Portaria nº 1.467/22, o valor a receber de Compensação Previdenciária foi limitado em 5,00% sobre o Valor Atual dos Benefícios Futuros do Plano.

Em relação aos Benefícios Concedidos, calculou-se o percentual recebido de compensação recebido durante o último exercício e utilizou-se o método de recorrência para estimar percentual de 5,00%. Com isso, aplicou-se tal percentual sobre o Valor Presente de Benefícios Futuros de Aposentados e Pensionistas.

11.6. Composição e características dos ativos garantidores do Plano de Benefícios

Os Ativos Garantidores do Plano estão posicionados em 31/12/2024, tendo a seguinte composição:

- ✓ Renda Fixa: R\$ 2.187.191,63;
- ✓ Renda Variável: R\$ 0,00;

- ✓ Demais bens, direitos e ativos: R\$ 0,00; e
- ✓ Saldo Devedor Parcelamentos: R\$ 0,00;
- ✓ **TOTAL: R\$ 2.187.191,63.**

No exercício de 2024 o IPRECOR obteve rentabilidade real de 8,48%, ficando assim abaixo da meta estabelecida (IPCA + 5,05% a.a.) de 10,12%.

A princípio não há relação entre a meta atuarial e o valor expresso na como benchmark da política de investimentos, já que a primeira tem como padrão a taxa de juros a termo e a segunda deva refletir o resultado esperado da carteira no exercício. Entretanto, aconselha-se que seja usado o mesmo valor para taxa de juros e para meta atuarial, que é definido pelo Atuário responsável.

Entretanto, em virtude do cenário de queda na taxa de juros ocorrida nos últimos exercícios e tendo em vista a expectativa da redução dos retornos dos investimentos para os próximos anos, a Taxa de Juros do Plano deverá ser 4,84% a.a. Caso tal cenário não se confirme, a Taxa de Juros do Plano deverá ser revista nas próximas Avaliações Atuariais, inclusive no que se refere à Política de Investimentos do RPPS.

O plano financeiro do IPRECOR não possui um patrimônio maior que o limite mínimo (R\$ 10.000.000,00). Assim, não foi adicionado nenhum percentual à taxa parâmetro para compor a taxa de juros atuarial do plano.

11.7. Variação dos compromissos do Plano (VABF e VACF)

Os comentários pormenorizados acerca da variação dos Resultados desta Avaliação e Avaliações Atuariais anteriores constam no corpo do relatório de Avaliação Atuarial 2024.

Confrontando-se o Valor Atual dos Benefícios Futuros – VABF do Plano, em relação ao exercício anterior, observa-se que o VABF relativo aos Benefícios Concedidos teve um aumento de 7,97%, decorrente do aumento dos benefícios médios de aposentados e pensionistas e do quantitativo dos aposentados.

Já em relação aos Benefícios a Conceder, observa-se uma redução do VABF de 2,67%, decorrente da alteração do método de cálculo das contribuições futura, mostrando o cenário mais assertivo à realidade do plano.

O Valor Atual das Contribuições Futuras – VACF apresentou uma redução de 17,25%, decorrente da alteração de metodologia de cálculo, o qual passou a observar a contribuição individualizada do servidor.

Cabe ressaltar que o método de financiamento adotado nesta Avaliação é o de Repartição Simples - RS.

11.8. Resultado da Avaliação Atuarial e situação financeira e atuarial do RPPS

As Provisões (Reservas) Matemáticas de Benefícios Concedidos – RMBC, fixadas com base focal nas informações individuais dos servidores aposentados e pensionistas do Três Corações, existentes em 31 de dezembro de 2024, são determinadas atuarialmente pelo valor presente dos benefícios futuros líquido de eventuais contribuições de aposentados e pensionistas.

Assim, as RMBC perfaziam, na data-base da Avaliação Atuarial, o montante de R\$ 606.381.959,69. Já as Provisões (Reservas) Matemáticas de Benefícios a Conceder – RMBaC foram avaliadas em R\$ 204.391.335,74.

Com base na metodologia utilizada para se estimar a compensação previdenciária sobre os benefícios concedidos, o valor estimado foi de R\$ 44.799.495,85.

Sendo o Ativo Líquido de cobertura das obrigações do passivo atuarial no montante de R\$ 2.187.191,63, atestamos que o plano de benefícios previdenciário do IPRECOR, apresentou um Déficit Técnico Atuarial no valor de R\$ 763.786.607,95.

11.9. Plano de Custeio a ser implementado e medidas para a manutenção do Equilíbrio Financeiro e Atuarial

As contribuições normais, atualmente vertidas ao IPRECOR, somam 42,00% (28,00% para o Município e 14,00% para o Servidor), **sendo o Custo Normal apurado nesta avaliação de 29,24%. O Ente, poderá manter o plano de custeio atual, mas em caso de insuficiência financeira, deverá aportar recursos financeiro para a garantia do pagamento dos benefícios previdenciários.**

11.10. Parecer sobre a análise comparativa dos resultados das três últimas Avaliações Atuariais

Em relação às alterações da Avaliação Atuarial realizada em 2023 para esta Avaliação Atuarial de 2024, houve uma redução de 8,07 pontos percentuais no Custo de Aposentadoria Programada.

Houve redução de 0,20 pontos percentuais no Custo de Aposentadoria por Invalidez, já o Custo da Pensão por Morte teve aumento de 0,18 pontos percentuais, devido ao aumento da idade média dos servidores ativos em 0,52 anos.

A Reserva Matemática de Benefícios a Conceder apresentou um aumento de 4,28%, impactado pelo aumento do salário médio dos participantes ativos em 3,63%, e alteração do

método de cálculo das contribuições futuras, para um cenário mais assertivo à realidade do plano.

A Reserva Matemática de Benefícios Concedidos apresentou um aumento de 8,02%, consequência do aumento do quantitativo de aposentados e pensionistas e do aumento dos seus benefícios médios em, respectivamente, 4,10% e 4,31%.

As alterações nas premissas e metodologias, estabelecidas pela Portaria MTP nº 1.467/2022, também afetam a estrutura do cálculo, podendo provocar oscilações no Custo Normal e Provisões Matemáticas deste exercício, quais sejam:

- ✓ Movimentação Cadastral (conforme bases de dados disponibilizadas); e
- ✓ Alteração da taxa de juros (conforme taxa de juros parâmetro + adicionais);

Com base no disposto no artigo 39, §7º, da Portaria MTP nº 1.467/2022, a alteração na taxa de juros utilizada na Avaliação Atuarial impacta diretamente os resultados atuariais do plano, refletindo em um ganho ou perda atuarial. Quando a taxa de juros é reduzida, os passivos atuariais aumentam, gerando uma perda atuarial devido à maior necessidade de recursos para cumprir as obrigações futuras. Por outro lado, o aumento da taxa de juros resulta em uma redução dos passivos atuariais, configurando um ganho atuarial.

O quadro a seguir apresenta as variações decorrentes da movimentação cadastral (alterações na base de dados) e da mudança na taxa de juros para a Avaliação Atuarial de 2025, em comparação com os resultados da Avaliação Atuarial de 2024.

QUADRO 24: GANHOS E PERDAS ATUARIAIS

	AA2024	AA2025			
		Movimentação Cadastral	Diferença	Taxa de Juros	Diferença
RMBaC + RMBC	R\$ (757.357.381,01)	R\$ (809.847.733,04)	R\$ (52.490.352,04)	R\$ (810.773.295,43)	R\$ (925.562,39)
(-) RMBC	R\$ (561.350.230,77)	R\$ (605.836.804,04)	R\$ (44.486.573,27)	R\$ (606.381.959,69)	R\$ (545.155,65)
(-) RMBaC	R\$ (196.007.150,24)	R\$ (204.010.929,00)	R\$ (8.003.778,77)	R\$ (204.391.335,74)	R\$ (380.406,74)

Conforme evidenciado no quadro anterior, a atualização da base de dados utilizada na Avaliação Atuarial de 2025 resultou em uma perda atuarial nas reservas matemáticas, totalizando R\$ 52.490.352,04. Da mesma forma, a revisão da taxa de juros aplicada na mesma avaliação gerou uma perda atuarial nas reservas matemáticas, no montante de R\$ 925.562,39.

11.11. Identificação dos principais riscos do Plano de Benefícios

Os riscos atuariais, aos quais o Plano de Benefícios está submetido, decorrem principalmente da inadequação das hipóteses e premissas atuariais. Elas apresentam volatilidade ao longo do período de contribuição e percepção de benefícios sendo que, para o RPPS, caracterizam-se, basicamente, como Demográficas, Biométricas e Econômico-Financeiras.

Contudo, cabe ressaltar que as hipóteses, regimes financeiros e métodos de financiamento utilizados estão em acordo com as práticas atuariais aceitas, bem como estão em consonância com a legislação em vigor que parametriza as Avaliações e Reavaliações Atuariais dos RPPS.

Ademais, reafirmamos, de modo especial, a importância da regularidade e pontualidade das receitas de contribuição a serem auferidas pelo RPPS. Quaisquer receitas

lançadas e não efetivadas pelo Ente ou Segurados deverão ser atualizadas monetariamente e acrescidas de juros, a partir da data em que foram devidas. Isto decorre do fato de que, sendo as contribuições partes integrantes do plano de custeio, a falta de repasse ou atraso e sua consequente não incorporação às Reservas Técnicas, além de inviabilizar o RPPS em médio prazo, resulta em déficit futuro, certo e previsível. Ressaltamos que as contribuições referentes aos servidores ativos deverão ser repassadas integralmente, conforme determina a legislação vigente e pertinente.

11.12. Considerações Finais

Ante todo o exposto, conclui-se que a situação econômico-atuarial do Plano de Benefícios Previdenciários do IPRECOR, em 31 de dezembro de 2024, apresenta-se de forma desequilibrada no seu aspecto atuarial, conforme comprova a existência da insuficiência financeira no valor de R\$ 763.786.607,95.

Assim, recomendamos a adequação da legislação municipal às alterações recomendadas e/ou determinadas pela Emenda Constitucional nº 103/2019 e ainda às demais alterações técnicas estabelecidas pela Portaria MTP nº 1.467/2022, especialmente no que diz respeito à atualização cadastral dos segurados do plano de benefícios e os estudos complementares necessários à boa prática atuarial.

Este é o parecer

Documento assinado digitalmente por: Raphael K. Cunha Silva, CPF: 058.674.496-70 e Henrique Santos Santana, CPF: 103.848.426-07.

RAPHAEL KAROL
CUNHA DA
SILVA:05867449670

Assinado digitalmente por
RAPHAEL KAROL CUNHA DA
SILVA:05867449670
Data: 2025.03.21 17:56:45-03'00'

Raphael K. Cunha Silva
Atuário MIBA 1.453

HENRIQUE SANTOS
SANTANA:10384842
607

Assinado de forma digital por
HENRIQUE SANTOS
SANTANA:10384842607
Dados: 2025.03.21 19:02:46 -03'00'

Henrique Santos Santana
Atuário MIBA 2.800

12. PROJEÇÃO ATUARIAL

Abaixo, apresentamos a projeção atuarial considerando o atual plano de custeio praticado no Município.

A projeção atuarial demonstra o nível de arrecadação de contribuições e acumulação das provisões do plano de benefícios previdenciários administrado pelo IPRECOR. Verifica-se se há compatibilidade com as suas obrigações futuras em regime de capitalização para demonstrar a solvência e liquidez do plano de benefícios.

Dessa maneira, a projeção atuarial apresenta a movimentação financeira do IPRECOR, com os valores de receita e obrigações que os Entes Públicos terão com seus servidores ao longo do tempo. Por meio do fluxo atuarial pode-se verificar se o Ente está deficitário ou superavitário em cada instante do tempo.

O fluxo atuarial foi elaborado de forma prospectiva e de acordo com a necessidade de financiamentos previdenciários, ou seja, a diferença entre as receitas e despesas previdenciárias em cada momento do tempo.

QUADRO 25: PROJEÇÃO ATUARIAL

ANO	FLUXO MONETARIO		
	RECEITA	DESPESA	SALDO
2025	6.616.195,96	49.986.565,23	(43.370.369,27)
2026	6.719.597,53	51.587.398,39	(44.867.800,85)
2027	6.733.070,06	53.028.122,58	(46.295.052,52)
2028	6.775.961,56	53.609.093,50	(46.833.131,94)
2029	6.772.852,80	53.731.893,85	(46.959.041,05)
2030	6.765.369,68	53.679.326,58	(46.913.956,90)
2031	6.873.137,40	53.602.575,79	(46.729.438,39)
2032	6.966.584,77	53.372.363,01	(46.405.778,25)
2033	6.964.742,83	54.965.896,15	(48.001.153,32)
2034	6.956.567,85	56.698.289,28	(49.741.721,43)
2035	6.939.031,72	56.415.582,11	(49.476.550,39)
2036	7.066.205,34	56.612.877,85	(49.546.672,52)
2037	7.057.979,78	55.862.750,31	(48.804.770,53)

ANO	FLUXO MONETARIO		
	RECEITA	DESPESA	SALDO
2038	7.189.142,81	55.992.517,29	(48.803.374,48)
2039	7.126.338,79	56.366.795,41	(49.240.456,62)
2040	7.049.937,31	55.099.737,11	(48.049.799,79)
2041	6.967.703,03	53.915.800,12	(46.948.097,10)
2042	6.881.442,04	52.482.235,56	(45.600.793,52)
2043	6.791.038,29	51.103.420,14	(44.312.381,85)
2044	6.696.632,15	49.642.974,49	(42.946.342,34)
2045	6.597.781,76	47.815.483,26	(41.217.701,50)
2046	6.496.781,40	45.955.846,96	(39.459.065,56)
2047	6.393.383,46	44.066.858,31	(37.673.474,85)
2048	6.288.278,87	42.119.307,40	(35.831.028,53)
2049	6.181.856,49	40.153.112,10	(33.971.255,61)
2050	6.077.585,86	38.211.662,12	(32.134.076,26)
2051	5.979.961,57	36.433.828,79	(30.453.867,22)
2052	5.876.828,34	34.667.789,51	(28.790.961,17)
2053	5.780.934,09	33.028.905,28	(27.247.971,19)
2054	5.686.988,39	31.493.846,29	(25.806.857,90)
2055	5.592.028,68	29.984.208,00	(24.392.179,31)
2056	5.526.119,44	29.003.225,57	(23.477.106,13)
2057	5.441.088,61	28.060.279,25	(22.619.190,64)
2058	5.386.956,96	27.669.280,61	(22.282.323,64)
2059	5.307.242,80	27.110.794,44	(21.803.551,65)
2060	5.238.966,63	26.563.717,00	(21.324.750,37)
2061	5.140.415,48	25.275.916,39	(20.135.500,92)
2062	5.089.997,82	24.174.413,96	(19.084.416,15)
2063	5.048.443,34	23.337.109,54	(18.288.666,20)
2064	5.001.208,68	22.449.173,92	(17.447.965,24)
2065	4.979.622,75	21.883.880,79	(16.904.258,04)
2066	5.086.999,08	21.568.911,72	(16.481.912,64)
2067	5.028.346,19	20.857.738,19	(15.829.391,99)
2068	5.059.284,84	20.765.031,92	(15.705.747,07)
2069	5.029.619,21	20.763.614,12	(15.733.994,91)
2070	4.983.430,91	20.432.781,18	(15.449.350,27)
2071	4.987.934,26	20.105.736,01	(15.117.801,75)
2072	4.955.014,64	19.624.086,35	(14.669.071,71)
2073	4.992.761,74	19.286.294,64	(14.293.532,89)
2074	4.965.418,93	18.889.932,73	(13.924.513,80)
2075	4.973.149,45	18.524.968,93	(13.551.819,48)
2076	4.956.795,76	18.249.546,65	(13.292.750,89)
2077	4.936.696,99	17.926.998,60	(12.990.301,61)
2078	4.933.876,01	17.739.424,95	(12.805.548,94)
2079	4.910.999,23	17.501.326,51	(12.590.327,28)
2080	4.886.329,86	17.164.461,88	(12.278.132,02)
2081	4.870.211,15	16.836.677,33	(11.966.466,17)

ANO	FLUXO MONETARIO		
	RECEITA	DESPESA	SALDO
2082	4.855.271,57	16.507.630,02	(11.652.358,45)
2083	4.834.766,47	16.199.045,20	(11.364.278,72)
2084	4.814.194,70	15.806.733,29	(10.992.538,58)
2085	4.768.158,09	15.430.540,37	(10.662.382,28)
2086	4.726.121,04	15.070.869,88	(10.344.748,83)
2087	4.698.458,30	14.696.082,32	(9.997.624,02)
2088	4.648.509,38	14.333.151,90	(9.684.642,52)
2089	4.617.776,81	13.944.202,66	(9.326.425,86)
2090	4.601.225,78	13.560.852,84	(8.959.627,06)
2091	4.574.339,63	13.129.823,58	(8.555.483,95)
2092	4.549.009,08	12.690.642,23	(8.141.633,14)
2093	4.528.152,08	12.317.993,10	(7.789.841,02)
2094	4.507.722,39	11.938.923,31	(7.431.200,92)
2095	4.478.108,84	11.605.967,81	(7.127.858,98)
2096	4.457.780,44	11.249.329,80	(6.791.549,36)
2097	4.440.849,89	10.903.053,88	(6.462.204,00)
2098	4.415.822,51	10.649.821,15	(6.233.998,64)
2099	4.405.399,67	10.406.584,56	(6.001.184,89)
2100	4.388.020,61	10.196.471,83	(5.808.451,22)

Elaboração: Aliança Assessoria e Consultoria Atuarial.

13. REGISTROS CONTÁBEIS DAS PROVISÕES MATEMÁTICAS

Segundo nova determinação do IPC/STN nº 14, deverá ser utilizado o método de financiamento de Crédito Unitário Projetado (PUC), no regime de capitalização dos benefícios de aposentadorias e suas reversões, para a apuração das provisões matemáticas. Assim, deverá ser utilizado este método de financiamento para efetuar o lançamento das provisões matemáticas no balanço patrimonial, conforme apresentamos abaixo:

QUADRO 26: PLANO DE CONTAS

PROVISÕES MATEMÁTICAS PREVIDENCIÁRIAS - REGISTROS CONTÁBEIS NOME DO MUNICÍPIO: TRÊS CORAÇÕES ESTADO: MG DRAA/DADOS CADASTRAIS DO MÊS DE DEZEMBRO DO EXERCÍCIO DE 2024		
ATIVO		
CÓDIGO DA CONTA	(1) NOME	VALORES (R\$)
(APF)	(1) ATIVO - PLANO FINANCEIRO	0,00
1.1.2.1.1.71.00	Parcelamento de Débitos Previdenciários - Curto Prazo	0,00
1.2.1.1.1.01.71	Parcelamento de Débitos Previdenciários - Longo Prazo	0,00
-	Aplicações conforme DAIR	0,00
(APP)	(2) ATIVO - PLANO PREVIDENCIÁRIO	44.104.042,24
1.1.2.1.1.71.00	Parcelamento de Débitos Previdenciários - Curto Prazo	0,00
1.2.1.1.1.01.71	Parcelamento de Débitos Previdenciários - Longo Prazo	12.587.562,75
-	Aplicações conforme DAIR	31.516.479,49
-	Bens Moveis/Imóveis	0,00
REGISTROS CONTÁBEIS NO BALANÇO DO RPPS		
ATIVO		
1.2.1.1.2.08.00 (DEBITA)	CRÉDITOS PARA AMORTIZAÇÃO DE DÉFICIT ATUARIAL - FUNDO EM CAPITALIZAÇÃO -INTRA OFSS	0,00
1.2.1.1.2.08.01	VALOR ATUAL DOS APORTES PARA COBERTURA DO DÉFICIT ATUARIAL	0,00
1.2.1.1.2.08.02	VALOR ATUAL DA CONTRIBUIÇÃO PATRONAL SUPLEMENTAR PARA COBERTURA DO DÉFICIT ATUARIAL	0,00
1.2.1.1.2.08.03	VALOR ATUAL DOS RECURSOS VINCULADOS POR LEI PARA COBERTURA DO DÉFICIT ATUARIAL	0,00
1.2.1.1.2.08.99	OUTROS CRÉDITOS DO RPPS PARA AMORTIZAR DÉFICIT ATUARIAL	0,00
4.9.9.8.2.01.00 (CREDITA)	CRÉDITOS PARA AMORTIZAÇÃO DE DÉFICIT ATUARIAL - FUNDO EM CAPITALIZAÇÃO -INTRA OFSS	0,00
4.9.9.8.2.01.01	VPA DO VALOR ATUAL DOS APORTES MENSASIS PREESTABELECIDOS PARA COBERTURA DO DEFICIT ATUARIAL	0,00
4.9.9.8.2.01.02	VPA DO VALOR ATUAL DA CONTRIBUIÇÃO SUPLEMENTAR PARA COBERTURA DO DEFICIT ATUARIAL	0,00
4.9.9.8.2.01.03	VPA DO VALOR ATUAL DOS RECURSOS VINCULADOS POR LEI PARA COBERTURA DO DEFICIT ATUARIAL	0,00

PROVISÕES MATEMÁTICAS PREVIDENCIÁRIAS - REGISTROS CONTÁBEIS		
NOME DO MUNICÍPIO: TRÊS CORAÇÕES ESTADO: MG		
DRAA/DADOS CADASTRAIS DO MÊS DE DEZEMBRO DO EXERCÍCIO DE 2024		
4.9.9.8.2.01.99	OUTRAS VPA DE VALOR ATUAL DE APORTES PARA AMORTIZAR DÉFICIT ATUARIAL	0,00
PASSIVO		
2.2.7.2.0.00.00	PROVISÕES MATEMÁTICAS PREVIDENCIÁRIAS A LONGO PRAZO	(37.033.711,94)
2.2.7.2.1.00.00	PROVISÕES MATEMÁTICAS PREVIDENCIÁRIAS A LONGO PRAZO - CONSOLIDAÇÃO	728.940.087,64
PLANO FINANCEIRO		
2.2.7.2.1.01.00	FUNDO EM REPARTIÇÃO - PROVISÕES DE BENEFÍCIOS CONCEDIDOS	575.664.006,77
2.2.7.2.1.01.01	(+) APOSENTADORIAS/PENSÕES CONCEDIDAS DO FUNDO EM REPARTIÇÃO SIMPLES	614.359.058,48
2.2.7.2.1.01.03	(-) CONTRIBUIÇÕES DO APOSENTADO PARA O FUNDO EM REPARTIÇÃO SIMPLES	(7.278.650,27)
2.2.7.2.1.01.04	(-) CONTRIBUIÇÕES DO PENSIONISTA PARA O FUNDO EM REPARTIÇÃO SIMPLES	(698.448,52)
2.2.7.2.1.01.05	(-) COMPENSAÇÃO PREVIDENCIÁRIA DO FUNDO EM REPARTIÇÃO SIMPLES	(30.717.952,92)
2.2.7.2.1.01.99	(-) OUTRAS DEDUÇÕES	0,00
2.2.7.2.1.02.00	FUNDO EM REPARTIÇÃO - PROVISÕES DE BENEFÍCIOS A CONCEDER	190.309.792,82
2.2.7.2.1.02.01	(+) APOSENTADORIAS/PENSÕES A CONCEDER DO FUNDO EM REPARTIÇÃO SIMPLES	281.630.858,50
2.2.7.2.1.02.02	(-) CONTRIBUIÇÕES DO ENTE DO FUNDO EM REPARTIÇÃO SIMPLES	(50.205.689,79)
2.2.7.2.1.02.03	(-) CONTRIBUIÇÕES DO SERVIDOR DO FUNDO EM REPARTIÇÃO SIMPLES	(27.033.832,97)
2.2.7.2.1.02.04	(-) COMPENSAÇÃO PREVIDENCIÁRIA DO FUNDO EM REPARTIÇÃO SIMPLES	(14.081.542,93)
2.2.7.2.1.04.99	(-) Outras Deduções	0,00
PLANO PREVIDENCIÁRIO		
CÓDIGO DA CONTA	FUNDO EM CAPITALIZAÇÃO - PROVISÕES DE BENEFÍCIOS CONCEDIDOS	3.535.165,15
2.2.7.2.1.03.01	(+) APOSENTADORIAS/PENSÕES DO FUNDO EM CAPITALIZAÇÃO	3.535.165,15
2.2.7.2.1.03.03	(-) CONTRIBUIÇÕES DO APOSENTADO DO FUNDO EM CAPITALIZAÇÃO	0,00
2.2.7.2.1.03.04	(-) CONTRIBUIÇÕES DO PENSIONISTA DO FUNDO EM CAPITALIZAÇÃO	0,00
2.2.7.2.1.03.05	(-) COMPENSAÇÃO PREVIDENCIÁRIA DO FUNDO EM CAPITALIZAÇÃO	0,00
2.2.7.2.1.04.00	FUNDO EM CAPITALIZAÇÃO - PROVISÕES DE BENEFÍCIOS A CONCEDER	(0,00)
2.2.7.2.1.04.01	(+) APOSENTADORIAS/PENSÕES A CONCEDER DO FUNDO EM CAPITALIZAÇÃO	85.942.771,34
2.2.7.2.1.04.02	(-) CONTRIBUIÇÕES DO ENTE PARA O FUNDO EM CAPITALIZAÇÃO	(55.862.801,37)
2.2.7.2.1.04.03	(-) CONTRIBUIÇÕES DO SERVIDOR PARA O FUNDO EM CAPITALIZAÇÃO	(30.079.969,97)
2.2.7.2.1.04.04	(-) COMPENSAÇÃO PREVIDENCIÁRIA	0,00
2.2.7.2.2.00.00	PROVISÕES MATEMÁTICAS PREVIDENCIÁRIAS A LONGO PRAZO - INTRA OFSS	(765.973.799,58)
2.2.7.2.2.01.00	FUNDO EM REPARTIÇÃO - PROVISÕES DE BENEFÍCIOS CONCEDIDOS	(575.664.006,77)
2.2.7.2.2.01.01	(-) COBERTURA DE INSUFICIÊNCIA FINANCEIRA - BENEFÍCIOS CONCEDIDOS	(575.664.006,77)
2.2.7.2.2.02.00	FUNDO EM REPARTIÇÃO - PROVISÕES DE BENEFÍCIOS A CONCEDER	(190.309.792,82)
2.2.7.2.2.02.03	(-) COBERTURA DE INSUFICIÊNCIA FINANCEIRA - BENEFÍCIOS A CONCEDER	(190.309.792,82)

PROVISÕES MATEMÁTICAS PREVIDENCIÁRIAS - REGISTROS CONTÁBEIS		
NOME DO MUNICÍPIO: TRÊS CORAÇÕES ESTADO: MG		
DRAA/DADOS CADASTRAIS DO MÊS DE DEZEMBRO DO EXERCÍCIO DE 2024		
	OBSERVAÇÃO: NO RPPS AS CONTAS ACIMA DEVEM SER CREDITADAS EM CONTRAPARTIDA ÀS CONTAS 2.2.7.2.1.01.00 E 2.2.7.2.1.02.00, RESPECTIVAMENTE	
2.3.6.2.0.00.00	RESERVAS ATUARIAIS	40.568.877,09
2.3.6.2.1.00.00	RESERVA ATUARIAL - CONSOLIDAÇÃO	0,00
2.3.6.2.1.01.00	RESERVAS ATUARIAIS - FUNDO EM CAPITALIZAÇÃO	0,00
2.3.6.2.1.01.01	RESERVA ATUARIAL PARA CONTIGÊNCIAS	883.791,29
2.3.6.2.1.01.02	RESERVA ATUARIAL PARA AJUSTES DO PLANO	39.685.085,80
REGISTROS CONTÁBEIS NO BALANÇO DO ENTE FEDERATIVO		
3.9.9.2.02.00 (DEBITA)	AJUSTE DO VALOR ATUAL DAS INSUFICIÊNCIAS FINANCEIRAS DO FUNDO EM REPARTIÇÃO	765.973.799,58
2.2.7.2.2.05.00 (CREDITA)	OBRIGAÇÃO ATUAL DE COBERTURA DE INSUFICIÊNCIA FINANCEIRA RPPS - FUNDO EM REPARTIÇÃO - (INTRA OFSS)	765.973.799,58
2.2.7.2.2.05.01	OBRIGAÇÃO ATUAL DE COBERTURA DE INSUFICIÊNCIA FINANCEIRA RPPS - FUNDO EM REPARTIÇÃO - BENEFÍCIOS CONCEDIDOS (INTRA OFSS)	575.664.006,77
2.2.7.2.2.05.02	OBRIGAÇÃO ATUAL DE COBERTURA DE INSUFICIÊNCIA FINANCEIRA RPPS - FUNDO EM REPARTIÇÃO - BENEFÍCIOS A CONCEDER (INTRA OFSS)	190.309.792,82
3.9.9.9.2.01.00 (DEBITA)	AJUSTE DO VALOR ATUAL DO PLANO DE EQUACIONAMENTO DO DÉFICIT DO RPPS	0,00
2.2.7.9.2.00.00 (CREDITA)	OUTRAS PROVISÕES A LONGO PRAZO - INTRA OFSS	0,00
2.2.7.9.2.09.00	Valor Atual da Obrigação com Amortização de Déficit Atuarial - Fundo em Capitalização - Intra OFSS	0,00
NOTAS EXPLICATIVAS: O art. 26, § 3º, da Portaria 1.467/2022 estabelece que para a contabilização das provisões matemáticas deverá ser adotado método de financiamento (atuarial) alinhado às normas de contabilidade aplicáveis ao setor público e no caso de utilização de outro método para a avaliação atuarial, seus resultados deverão ser apresentados em notas explicativas. A 9ª edição do MCASP, aplicável a partir de 2022, estabelece, na Parte III, Capítulo 4, normas para a contabilização dos RPPS, determinando que o método de financiamento a ser usado para a contabilização das provisões matemáticas é o Crédito Unitário Projetado (PUC).		

Elaboração: Aliança Assessoria e Consultoria Atuarial.

14. PROJEÇÕES ATUARIAIS – LEI DE RESPONSABILIDADE FISCAL

QUADRO 27: LRF ART. 4º, § 2º, INCISO IV, ALÍNEA A

RELATÓRIO RESUMIDO DA EXECUÇÃO ORÇAMENTÁRIA

ANO	FLUXO MONETÁRIO			
	RECEITA	DESPESA	SALDO PREVIDENCIÁRIO	SALDO FINANCEIRO
2024	0,00	0,00	0,00	2.187.191,63
2025	14.168.139,70	48.323.989,89	(34.155.850,18)	(31.968.658,55)
2026	13.917.867,22	50.716.840,62	(36.798.973,40)	(68.767.631,95)
2027	13.696.497,20	52.917.700,74	(39.221.203,54)	(107.988.835,49)
2028	13.577.030,14	53.986.928,94	(40.409.898,80)	(148.398.734,30)
2029	13.536.324,24	54.462.087,47	(40.925.763,24)	(189.324.497,53)
2030	13.509.342,62	54.726.517,12	(41.217.174,49)	(230.541.672,03)
2031	13.466.550,01	54.979.246,26	(41.512.696,25)	(272.054.368,28)
2032	13.434.244,27	55.050.135,77	(41.615.891,49)	(313.670.259,77)
2033	13.174.090,38	57.596.617,75	(44.422.527,37)	(358.092.787,14)
2034	12.868.710,17	60.352.369,06	(47.483.658,89)	(405.576.446,03)
2035	12.809.092,21	60.420.393,57	(47.611.301,36)	(453.187.747,39)
2036	12.678.004,75	61.156.657,02	(48.478.652,27)	(501.666.399,66)
2037	12.672.553,03	60.640.432,08	(47.967.879,05)	(549.634.278,71)
2038	12.516.407,38	61.332.800,85	(48.816.393,47)	(598.450.672,18)
2039	12.316.772,15	62.374.110,12	(50.057.337,97)	(648.508.010,14)
2040	12.355.691,06	61.231.484,58	(48.875.793,52)	(697.383.803,66)
2041	12.363.328,53	60.221.795,41	(47.858.466,88)	(745.242.270,54)
2042	12.402.702,68	58.891.285,71	(46.488.583,03)	(791.730.853,57)
2043	12.420.705,29	57.650.198,26	(45.229.492,97)	(836.960.346,54)
2044	12.440.927,57	56.312.061,49	(43.871.133,93)	(880.831.480,47)
2045	12.510.527,57	54.496.767,46	(41.986.239,89)	(922.817.720,35)
2046	12.579.649,21	52.638.923,08	(40.059.273,87)	(962.876.994,22)
2047	12.646.754,02	50.744.693,55	(38.097.939,53)	(1.000.974.933,76)
2048	12.718.790,45	48.771.165,76	(36.052.375,31)	(1.037.027.309,07)
2049	12.789.787,39	46.768.307,58	(33.978.520,19)	(1.071.005.829,26)
2050	12.863.002,49	44.789.970,61	(31.926.968,13)	(1.102.932.797,38)
2051	12.929.370,94	43.021.110,01	(30.091.739,07)	(1.133.024.536,45)
2052	12.971.928,41	41.249.836,80	(28.277.908,39)	(1.161.302.444,85)
2053	13.013.825,68	39.629.539,75	(26.615.714,07)	(1.187.918.158,92)
2054	13.039.798,83	38.123.778,67	(25.083.979,84)	(1.213.002.138,75)
2055	13.053.381,63	36.624.043,45	(23.570.661,82)	(1.236.572.800,57)
2056	13.066.048,07	35.806.978,66	(22.740.930,59)	(1.259.313.731,16)
2057	13.001.571,06	35.003.906,55	(22.002.335,48)	(1.281.316.066,64)
2058	12.943.277,52	34.911.613,04	(21.968.335,52)	(1.303.284.402,16)
2059	12.820.395,14	34.553.362,54	(21.732.967,40)	(1.325.017.369,56)
2060	12.729.382,72	34.175.323,31	(21.445.940,59)	(1.346.463.310,15)

ANO	FLUXO MONETÁRIO			
	RECEITA	DESPESA	SALDO PREVIDENCIÁRIO	SALDO FINANCEIRO
2061	12.640.726,79	32.760.077,48	(20.119.350,69)	(1.366.582.660,84)
2062	12.674.251,36	31.566.760,55	(18.892.509,19)	(1.385.475.170,03)
2063	12.687.942,94	30.695.166,29	(18.007.223,35)	(1.403.482.393,38)
2064	12.669.944,68	29.720.785,66	(17.050.840,98)	(1.420.533.234,36)
2065	12.673.055,38	29.153.800,29	(16.480.744,90)	(1.437.013.979,27)
2066	12.634.481,22	28.894.693,02	(16.260.211,80)	(1.453.274.191,07)
2067	12.566.309,65	28.073.524,14	(15.507.214,49)	(1.468.781.405,56)
2068	12.578.587,32	28.068.758,00	(15.490.170,68)	(1.484.271.576,23)
2069	12.494.770,56	28.162.384,30	(15.667.613,74)	(1.499.939.189,97)
2070	12.409.136,51	27.793.218,25	(15.384.081,74)	(1.515.323.271,71)
2071	12.388.573,76	27.417.032,69	(15.028.458,94)	(1.530.351.730,65)
2072	12.373.615,92	26.819.728,55	(14.446.112,62)	(1.544.797.843,28)
2073	12.400.247,30	26.408.075,18	(14.007.827,89)	(1.558.805.671,16)
2074	12.410.073,91	25.907.829,98	(13.497.756,07)	(1.572.303.427,23)
2075	12.441.314,30	25.444.024,56	(13.002.710,26)	(1.585.306.137,49)
2076	12.469.473,60	25.095.538,89	(12.626.065,29)	(1.597.932.202,78)
2077	12.492.143,30	24.678.818,55	(12.186.675,25)	(1.610.118.878,03)
2078	12.509.908,29	24.440.895,57	(11.930.987,28)	(1.622.049.865,31)
2079	12.508.237,62	24.131.294,64	(11.623.057,02)	(1.633.672.922,34)
2080	12.516.631,86	23.686.829,37	(11.170.197,51)	(1.644.843.119,85)
2081	12.552.130,28	23.254.398,98	(10.702.268,70)	(1.655.545.388,54)
2082	12.591.323,61	22.819.201,04	(10.227.877,43)	(1.665.773.265,97)
2083	12.613.546,18	22.409.826,80	(9.796.280,62)	(1.675.569.546,59)
2084	12.646.869,11	21.887.049,27	(9.240.180,15)	(1.684.809.726,75)
2085	12.591.851,06	21.381.162,96	(8.789.311,90)	(1.693.599.038,65)
2086	12.544.189,24	20.897.400,96	(8.353.211,72)	(1.701.952.250,37)
2087	12.547.636,83	20.395.225,62	(7.847.588,79)	(1.709.799.839,16)
2088	12.481.316,83	19.905.422,59	(7.424.105,76)	(1.717.223.944,92)
2089	12.490.172,26	19.383.829,26	(6.893.656,99)	(1.724.117.601,92)
2090	12.527.070,34	18.870.976,81	(6.343.906,46)	(1.730.461.508,38)
2091	12.535.109,18	18.292.225,29	(5.757.116,11)	(1.736.218.624,49)
2092	12.548.910,72	17.702.640,46	(5.153.729,74)	(1.741.372.354,23)
2093	12.573.779,39	17.203.376,51	(4.629.597,12)	(1.746.001.951,35)
2094	12.591.271,59	16.695.002,43	(4.103.730,84)	(1.750.105.682,19)
2095	12.608.259,56	16.248.822,26	(3.640.562,70)	(1.753.746.244,89)
2096	12.613.882,62	15.770.025,75	(3.156.143,13)	(1.756.902.388,02)
2097	12.629.902,16	15.305.642,83	(2.675.740,67)	(1.759.578.128,69)
2098	12.600.492,48	14.964.699,79	(2.364.207,30)	(1.761.942.335,99)
2099	12.617.386,77	14.639.355,70	(2.021.968,94)	(1.763.964.304,93)

Elaboração: Aliança Assessoria e Consultoria Atuarial.

15. INCONSISTÊNCIAS DA BASE DE DADOS

O quadro a seguir apresenta as inconsistências apuradas nas bases de dados dos servidores ativos, aposentados e pensionistas. Apresenta-se as respectivas premissas técnicas utilizadas para suprir as ausências ou deficiências de informações cadastrais.

QUADRO 28: INCONSISTÊNCIAS DOS SERVIDORES ATIVOS

QUANTIDADE	PERCENTUAL	INCONSISTÊNCIA	AÇÃO
646	100,00%	Tempo de Serviço anterior não informado	Utilizada a idade de 24 anos como idade de entrada no mercado de trabalho
16	2,41%	Servidores com a situação funcional "5-Cedido(a) sem ônus", "3-Licenciado (o) sem remuneração", "Aposentado"	Excluídos da base de dados

Elaboração: Aliança Assessoria e Consultoria Atuarial.

16. DURAÇÃO DO PASSIVO

A duração do passivo corresponde à média dos prazos dos fluxos de pagamentos de benefícios do RPPS, líquidos das contribuições dos aposentados e pensionistas, ponderada pelos valores presentes desses fluxos.

QUADRO 29: EVOLUÇÃO DA DURAÇÃO DO PASSIVO

EXERCÍCIO	DURAÇÃO DO PASSIVO (DURATION) EM ANOS
2020	-
2021	-
2022	16,30
2023	16,85
2024	14,19

Elaboração: Aliança Assessoria e Consultoria Atuarial.

17. GANHOS E PERDAS ATUARIAIS

O balanço de ganhos e perdas atuariais refere-se a um demonstrativo sobre o ajuste entre a realidade do comportamento das hipóteses ou premissas atuariais e a expectativa que se tinha quando da formulação do plano de custeio. Nesse sentido, seguem demonstrados as principais variações ocorridas, por meio de estudos de balanço de ganhos e perdas atuariais. A tabela demonstra a comparação entre o valor esperado, das principais contas da avaliação atuarial, e o efetivamente apurado.

QUADRO 30: GANHOS E PERDAS ATUARIAIS DO PLANO – EVOLUÇÃO ANUAL

	AA2025			
	AA2024	Movimentação Cadastral	Diferença	Taxa de Juros
				Diferença
Reserva Matemática de Benefícios Concedidos (RMBC)				
(-) Valor Atual dos Benefícios Futuros (aposentados)	R\$ (561.350.230,77)	R\$ (605.836.804,04)	R\$ (44.486.573,27)	R\$ (606.381.959,69)
(+) Valor Atual das Contribuições Futuras (aposentados)	R\$ (499.286.144,62)	R\$ (541.545.579,85)	R\$ (42.259.435,23)	R\$ (542.035.539,64)
(-) Valor Atual dos Benefícios Futuros (Pensionistas)	R\$ 7.036.516,12	R\$ 7.272.310,53	R\$ 235.794,41	R\$ 7.278.650,27
(+) Valor Atual das Contribuições Futuras (pensionistas)	R\$ (69.737.566,23)	R\$ (72.261.268,64)	R\$ (2.523.702,41)	R\$ (72.323.518,84)
	R\$ 636.963,96	R\$ 697.733,92	R\$ 60.769,96	R\$ 698.448,52
			R\$ -	R\$ 714,60
			R\$ -	R\$ -
Reserva Matemática de Benefícios a Conceder (RMBaC)	R\$ (196.007.150,24)	R\$ (204.010.929,00)	R\$ (8.003.778,77)	R\$ (204.391.335,74)
(-) Valor Atual dos Benefícios Futuros	R\$ (289.343.888,45)	R\$ (281.170.259,69)	R\$ 8.173.628,76	R\$ (281.630.858,50)
(+) Valor Atual das Contribuições Futuras	R\$ 93.336.738,21	R\$ 77.159.330,69	R\$ (16.177.407,53)	R\$ 77.239.522,76
				R\$ 80.192,07
Reservas Matemáticas (RMBaC + RMBC)				
(-) Reserva Matemática de Benefícios Concedidos (RMBC)	R\$ (757.357.381,01)	R\$ (809.847.733,04)	R\$ (52.490.352,04)	R\$ (810.773.295,43)
(-) Reserva Matemática de Benefícios a Conceder (RMBaC)	R\$ (561.350.230,77)	R\$ (605.836.804,04)	R\$ (44.486.573,27)	R\$ (606.381.959,69)
(-) Reserva Matemática de Benefícios a Conceder (RMBaC)	R\$ (196.007.150,24)	R\$ (204.010.929,00)	R\$ (8.003.778,77)	R\$ (204.391.335,74)
				R\$ (380.406,74)
				R\$ (460.598,81)
				R\$ (380.406,74)

Elaboração: Aliança Assessoria e Consultoria Atuarial.

Com base no disposto no artigo 39, §7º, da Portaria MTP nº 1.467/2022, a alteração na taxa de juros utilizada na Avaliação Atuarial impacta diretamente os resultados atuariais do plano, refletindo em um ganho ou perda atuarial. Quando a taxa de juros é reduzida, os passivos atuariais aumentam, gerando uma perda atuarial devido à maior necessidade de recursos para cumprir as obrigações futuras. Por outro lado, o aumento da taxa de juros resulta em uma redução dos passivos atuariais, configurando um ganho atuarial.

Conforme evidenciado no quadro anterior, a atualização da base de dados utilizada na Avaliação Atuarial de 2025 resultou em uma perda atuarial nas reservas matemáticas, totalizando R\$ 52.490.352,04. Da mesma forma, a revisão da taxa de juros aplicada na mesma avaliação gerou uma perda atuarial nas reservas matemáticas, no montante de R\$ 925.562,39.

18. PROJEÇÃO DA EVOLUÇÃO DAS PROVISÕES MATEMÁTICAS PARA OS PRÓXIMOS DOZE MESES

A tabela abaixo apresenta a projeção das reservas matemáticas para os próximos 12 meses.

QUADRO 31: PROJEÇÃO DA EVOLUÇÃO DAS PROVISÕES MATEMÁTICAS PARA OS PRÓXIMOS DOZE MESES

MÊS	VASF	VABF CONCEDIDO	VACF CONCEDIDO	PMBC	VABF A CONCEDER	VACF ENTE	VACF SERVIDORES	PMBAC	VACMPREV A RECEBER	VACMPREV A PAGAR
0	210.196.597,00	614.359.058,48	7.977.098,79	606.381.959,69	281.630.858,50	50.205.689,79	27.033.832,97	204.391.335,74	44.799.495,85	-
1	211.232.198,14	616.879.003,85	7.993.052,99	608.885.950,87	281.706.722,89	50.207.761,00	27.035.904,17	204.463.057,73	44.976.298,55	-
2	212.272.033,98	619.408.708,66	8.009.039,09	611.399.669,56	281.782.739,01	50.211.911,87	27.040.055,04	204.530.772,10	45.153.799,00	-
3	213.316.121,53	621.948.211,04	8.025.057,17	613.923.153,87	281.858.907,16	50.218.150,92	27.046.294,09	204.594.462,15	45.331.999,97	-
4	214.364.477,88	624.497.549,29	8.041.107,29	616.456.442,01	281.935.227,65	50.226.486,68	27.054.629,85	204.654.111,12	45.510.904,21	-
5	215.417.120,16	627.056.761,87	8.057.189,50	618.999.572,36	282.011.700,78	50.236.927,73	27.065.070,90	204.709.702,15	45.690.514,50	-
6	216.474.065,59	629.625.887,35	8.073.303,88	621.552.583,47	282.088.326,85	50.249.482,66	27.077.625,84	204.761.218,35	45.870.833,63	-
7	217.535.331,44	632.204.964,49	8.089.450,49	624.115.514,00	282.165.106,18	50.264.160,13	27.092.303,30	204.808.642,74	46.051.864,40	-
8	218.600.935,06	634.794.032,19	8.105.629,39	626.688.402,81	282.242.039,06	50.280.968,81	27.109.111,98	204.851.958,27	46.233.609,61	-
9	219.670.893,88	637.393.129,51	8.121.840,65	629.271.288,86	282.319.125,81	50.299.917,40	27.128.060,57	204.891.147,84	46.416.072,08	-
10	220.745.225,38	640.002.295,64	8.138.084,33	631.864.211,31	282.396.366,74	50.321.014,66	27.149.157,83	204.926.194,25	46.599.254,65	-
11	221.823.947,11	642.621.569,95	8.154.360,50	634.467.209,45	282.473.762,15	50.344.269,36	27.172.412,53	204.957.080,25	46.783.160,15	-
12	222.907.076,71	645.250.991,95	8.170.669,22	637.080.322,73	282.551.312,34	50.369.690,32	27.197.833,49	204.983.788,53	46.967.791,45	-

Elaboração: Aliança Assessoria e Consultoria Atuarial.

19. GLOSSÁRIO DE TERMOS TÉCNICOS ATUARIAIS

- ✓ **Alíquota de contribuição normal:** percentual de contribuição, instituído em lei do ente federativo, definido, a cada ano, para cobertura do custo normal e cujos valores são destinados à constituição de reservas com a finalidade de prover o pagamento de benefícios.
- ✓ **Alíquota de contribuição suplementar:** percentual de contribuição extraordinária, estabelecido em lei do ente federativo, para cobertura do custo suplementar e equacionamento do déficit atuarial.
- ✓ **Análise de sensibilidade:** método que busca mensurar o efeito de uma hipótese ou premissa no resultado final de um estudo ou avaliação atuarial.
- ✓ **Aposentadoria:** benefício concedido aos segurados ativos do RPPS em prestações continuadas e nas condições previstas na Constituição Federal, nas normas gerais de organização e funcionamento desses regimes e na legislação do ente federativo.
- ✓ **Aposentadoria por incapacidade permanente para o trabalho:** benefício concedido aos segurados do RPPS que, por doença ou acidente, forem considerados, por perícia médica do ente federativo ou da unidade gestora do RPPS, incapacitados para exercer suas atividades ou outro tipo de serviço que lhes garanta o sustento, nas condições previstas na Constituição Federal, nas normas gerais de organização e funcionamento desses regimes e na legislação do ente federativo.
- ✓ **Ativos garantidores dos compromissos do plano de benefícios:** somatório dos recursos provenientes das contribuições, das disponibilidades decorrentes das receitas correntes e de capital e demais ingressos financeiros auferidos pelo RPPS, e dos bens, direitos, ativos financeiros e ativos de qualquer natureza vinculados, por lei, ao regime, destacados como investimentos e avaliados pelo seu valor justo, conforme normas contábeis aplicáveis

ao setor público, excluídos os recursos relativos ao financiamento do custo administrativo do regime e aqueles vinculados aos fundos para oscilação de riscos e os valores das provisões para pagamento dos benefícios avaliados em regime de repartição simples e de repartição de capitais de cobertura.

- ✓ **Atuário:** profissional técnico especializado, bacharel em Ciências Atuariais e legalmente habilitado para o exercício da profissão nos termos do Decreto-lei nº 806, de 04 de setembro de 1969.
- ✓ **Auditoria atuarial:** exame dos aspectos atuariais do plano de benefícios do RPPS realizado por atuário ou empresa de consultoria atuarial certificada, na forma de instrução normativa específica, com o objetivo de verificar e avaliar a coerência e a consistência da base cadastral, das bases técnicas adotadas, da adequação do plano de custeio, dos montantes estimados para as provisões (reservas) matemáticas e fundos de natureza atuarial, bem como de demais aspectos que possam comprometer a liquidez e solvência do plano de benefícios.
- ✓ **Avaliação atuarial:** documento elaborado por atuário, em conformidade com as bases técnicas estabelecidas para o plano de benefícios do RPPS, que caracteriza a população segurada e a base cadastral utilizada, discrimina os encargos, estima os recursos necessários e as alíquotas de contribuição normal e suplementar do plano de custeio de equilíbrio para todos os benefícios do plano, que apresenta os montantes dos fundos de natureza atuarial, das reservas técnicas e provisões matemáticas a contabilizar, o fluxo atuarial e as projeções atuariais exigidas pela legislação pertinente e que contem parecer atuarial conclusivo relativo à solvência e liquidez do plano de benefícios.
- ✓ **Bases técnicas:** premissas, pressupostos, hipóteses e parâmetros biométricos, demográficos, econômicos e financeiros utilizados e adotados no plano de benefícios pelo atuário, com a concordância dos representantes do RPPS, adequados e aderentes às

características da massa de segurados e beneficiários do RPPS e ao seu regramento. Como bases técnicas entendem-se, também, os regimes financeiros adotados para o financiamento dos benefícios, as tábuas biométricas utilizadas, bem como fatores e taxas utilizados para a estimação de receitas e encargos.

- ✓ **Beneficiário:** a pessoa física amparada pela cobertura previdenciária do RPPS, compreendendo o segurado e seus dependentes.
- ✓ **Conselho deliberativo:** órgão colegiado instituído na estrutura do ente federativo ou da unidade gestora do RPPS para o atendimento ao critério de organização e funcionamento desse regime pelo qual deve ser garantida a participação de representantes dos beneficiários do regime, nos colegiados ou instâncias de decisão em que seus interesses sejam objeto de discussão e deliberação.
- ✓ **Conselho fiscal:** órgão colegiado instituído na estrutura do ente federativo ou da unidade gestora do RPPS que supervisiona a execução das políticas formuladas pelo conselho deliberativo e as medidas e ações desenvolvidas pelo órgão de direção do RPPS.
- ✓ **Custeio administrativo:** é a contribuição considerada na avaliação atuarial, expressa em alíquota e estabelecida em lei para o financiamento do custo administrativo do RPPS.
- ✓ **Custo administrativo:** o valor correspondente às necessidades de custeio das despesas correntes e de capital necessárias à organização e ao funcionamento da unidade gestora do RPPS, inclusive para a conservação de seu patrimônio, conforme limites estabelecidos em parâmetros gerais.
- ✓ **Custo normal:** o valor correspondente às necessidades de custeio do plano de benefícios do RPPS, atuarialmente calculadas, conforme os regimes financeiros adotados,

referentes a períodos compreendidos entre a data da avaliação e a data de início dos benefícios.

- ✓ **Custo suplementar:** o valor correspondente às necessidades de custeio, atuarialmente calculadas, destinado à cobertura do tempo de serviço passado, ao equacionamento de déficit gerados pela ausência ou insuficiência de alíquotas de contribuição, inadequação das bases técnicas ou outras causas que ocasionaram a insuficiência de ativos necessários à cobertura das provisões matemáticas previdenciárias, de responsabilidade de todos os poderes, órgãos e entidades do ente federativo.
- ✓ **Data focal da avaliação atuarial:** data na qual foram posicionados, a valor presente, os encargos, as contribuições e aportes relativos ao plano de benefícios, bem como o ativo real líquido e na qual foi apurado o resultado e a situação atuarial do plano. Nas avaliações atuariais anuais, a data focal é a data do último dia do ano civil, 31 de dezembro.
- ✓ **Déficit atuarial:** resultado negativo apurado por meio do confronto entre o somatório dos ativos garantidores dos compromissos do plano de benefícios e os valores atuais do fluxo de contribuições futuras, do fluxo dos valores líquidos da compensação financeira a receber e do fluxo dos parcelamentos vigentes a receber, menos o somatório dos valores atuais dos fluxos futuros de pagamento dos benefícios do plano de benefícios.
- ✓ **Déficit financeiro:** valor da insuficiência financeira, período a período, apurada por meio do confronto entre o fluxo das receitas e o fluxo das despesas do RPPS em cada exercício financeiro.
- ✓ **Demonstrativo de Resultado da Avaliação Atuarial (DRAA):** documento elaborado em conformidade com os atos normativos da Secretaria de Previdência do Ministério da Previdência, exclusivo de cada RPPS, que demonstra, de forma resumida, as características gerais do plano de benefícios, da massa segurada pelo plano e os principais resultados da avaliação atuarial.

- ✓ **Dependente previdenciário:** a pessoa física que mantenha vinculação previdenciária com o segurado, na forma da lei.
- ✓ **Dirigente da unidade gestora do RPPS:** representante legal da unidade gestora do RPPS que compõe o seu órgão de direção ou diretoria executiva.
- ✓ **Duração do passivo:** a média ponderada dos prazos dos fluxos de pagamentos de benefícios de cada plano, líquidos de contribuições incidentes sobre esses benefícios, conforme instrução normativa da Secretaria de Previdência.
- ✓ **Ente federativo:** a União, os Estados, o Distrito Federal e os Municípios.
- ✓ **Equacionamento de déficit atuarial:** decisão do ente federativo quanto às formas, prazos, valores e condições em que se dará o completo reequilíbrio do plano de benefícios do RPPS, observadas as normas legais e regulamentares.
- ✓ **Equilíbrio atuarial:** garantia de equivalência, a valor presente, entre o fluxo das receitas estimadas e das obrigações projetadas, ambas estimadas e projetadas atuarialmente, até a extinção da massa de segurados a que se refere; expressão utilizada para denotar a igualdade entre o total dos recursos garantidores do plano de benefícios do RPPS, acrescido das contribuições futuras e direitos, e o total de compromissos atuais e futuros do regime.
- ✓ **Equilíbrio financeiro:** garantia de equivalência entre as receitas auferidas e as obrigações do RPPS em cada exercício financeiro.
- ✓ **Estrutura a Termo de Taxa de Juros Média:** a média das Estruturas a Termo de Taxa de Juros diárias embasadas nos títulos públicos federais indexados ao Índice de Preço ao Consumidor Amplo - IPCA, conforme instrução normativa da Secretaria de Previdência.

- ✓ **Evento gerador do benefício:** evento que gera o direito e torna o segurado do RPPS ou o seu dependente elegível ao benefício.

- ✓ **Fluxo atuarial:** discriminação dos fluxos de recursos, direitos, receitas e encargos do plano de benefícios do RPPS, benefício a benefício, período a período, que se trazidos a valor presente pela taxa atuarial de juros adotada no plano, convergem para os resultados do Valor Atual dos Benefícios Futuros e do Valor Atual das Contribuições Futuras que deram origem aos montantes dos fundos de natureza atuarial, às provisões matemáticas (reservas) a contabilizar e ao eventual deficit ou superavit apurados da avaliação atuarial.

- ✓ **Fundo em capitalização:** fundo especial, instituído nos termos da Lei nº 4.320, de 17 de março de 1964, com a finalidade de acumulação de recursos para pagamento dos compromissos definidos no plano de benefícios do RPPS, no qual o benefício de aposentadoria por tempo de contribuição e idade foi estruturado sob o regime financeiro de capitalização e os demais benefícios em conformidade com as regras dispostas nesta Portaria MTP nº 1.467/2022.

- ✓ **Fundo em repartição:** fundo especial, instituído nos termos da Lei nº 4.320, de 17 de março de 1964, em caso de segregação da massa, em que as contribuições a serem pagas pelo ente federativo, pelos segurados ativos, aposentados e pensionistas vinculados ao RPPS são fixadas sem objetivo de acumulação de recursos, sendo as insuficiências aportadas pelo ente federativo, admitida a constituição de fundo para oscilação de riscos.

- ✓ **Fundo para oscilação de riscos:** valor destinado à cobertura de riscos decorrentes de desvios das hipóteses adotadas na avaliação atuarial ou com o objetivo de antisseleção de riscos, cuja finalidade é manter nível de estabilidade do plano de custeio do RPPS e garantir sua solvência.

- ✓ **Ganhos e perdas atuariais:** demonstrativo sobre o ajuste entre a realidade e a expectativa que se tinha quando da formulação do plano de custeio, acerca do comportamento das hipóteses ou premissas atuariais.
- ✓ **Meta de rentabilidade:** é a taxa real anual de retorno esperada dos ativos garantidores dos compromissos do plano de benefícios, definida pela política de investimentos do RPPS.
- ✓ **Método de financiamento atuarial:** metodologia adotada pelo atuário para estabelecer o nível de constituição das reservas necessárias à cobertura dos benefícios estruturados no regime financeiro de capitalização, em face das características biométricas, demográficas, econômicas e financeiras dos segurados e beneficiários do RPPS.
- ✓ **Nota técnica atuarial (NTA):** documento técnico elaborado por atuário e exclusivo de cada RPPS, em conformidade com a instrução normativa emanada da Secretaria de Previdência do Ministério da Previdência, que contém todas as formulações e expressões de cálculo das alíquotas de contribuição e dos encargos do plano de benefícios, das provisões (reservas) matemáticas previdenciárias e fundos de natureza atuarial, em conformidade com as bases técnicas aderentes à população do RPPS, bem como descreve, de forma clara e precisa, as características gerais dos benefícios, as bases técnicas adotadas e metodologias utilizadas nas formulações.
- ✓ **Órgãos de controle externo:** Os tribunais de contas, responsáveis pela fiscalização contábil, financeira, orçamentária, operacional e patrimonial dos entes federativos e entidades da Administração Pública direta e indireta, nos termos dos arts. 70 a 75 da Constituição Federal e respectivas constituições estaduais, e dos RPPS, na forma do inciso IX do art. 1º da Lei nº 9.717, de 1998.

- ✓ **Parecer atuarial:** documento emitido por atuário que apresenta de forma conclusiva a situação financeira e atuarial do plano de benefícios, no que se refere à sua liquidez de curto prazo e solvência, que certifica a adequação da base cadastral e das bases técnicas utilizadas na avaliação atuarial, a regularidade ou não do repasse de contribuições ao RPPS e a observância do plano de custeio vigente, a discrepância ou não entre o plano de custeio vigente e o plano de custeio de equilíbrio estabelecido na última avaliação atuarial e aponta medidas para a busca e manutenção do equilíbrio financeiro e atuarial.

- ✓ **Passivo atuarial:** é o valor presente, atuarialmente calculado, dos benefícios referentes aos servidores, dado determinado método de financiamento do plano de benefícios.

- ✓ **Pensionista:** o dependente em gozo de pensão previdenciária em decorrência de falecimento do segurado ao qual se encontrava vinculado.

- ✓ **Plano de benefícios:** benefícios de natureza previdenciária oferecidos aos segurados do RPPS, segundo as regras constitucionais e legais, limitados ao conjunto estabelecido para o Regime Geral de Previdência Social - RGPS.

- ✓ **Plano de custeio:** conjunto de alíquotas normais e suplementares e de aportes, discriminados por benefício, para financiamento do plano de benefícios e dos custos com a administração desse plano, necessários para se garantir o equilíbrio financeiro e atuarial do plano de benefícios.

- ✓ **Plano de custeio de equilíbrio:** conjunto de alíquotas normais e suplementares e de aportes, discriminadas por benefício, para financiamento do plano de benefícios e dos custos com a administração desse plano, necessárias para se garantir o equilíbrio financeiro e atuarial do plano de benefícios, proposto na avaliação atuarial.

- ✓ **Plano de custeio vigente:** conjunto de alíquotas normais e suplementares e de aportes para financiamento do plano de benefícios e dos custos com a administração desse plano, estabelecido em lei pelo ente federativo e vigente na posição da avaliação atuarial.
- ✓ **Projeções atuariais com as alíquotas de equilíbrio:** compreendem as projeções de todas as receitas e despesas do RPPS, considerando o fluxo atuarial dos benefícios calculados pelo regime financeiro de capitalização, os benefícios calculados por capitais de cobertura e os benefícios calculados por repartição simples e taxa de administração, calculados com base nas novas alíquotas de equilíbrio, para atender as exigências da Lei de Responsabilidade Fiscal.
- ✓ **Projeções atuariais com as alíquotas vigentes:** compreendem as projeções de todas as receitas e despesas do RPPS, considerando o fluxo atuarial dos benefícios calculados pelo regime financeiro de capitalização, os benefícios calculados por repartição de capitais de cobertura, os benefícios calculados por repartição simples e taxa de administração, calculados com base nas alíquotas vigentes, para atender as exigências da Lei de Responsabilidade Fiscal.
- ✓ **Provisão matemática de benefícios a conceder:** corresponde ao valor presente dos encargos (compromissos) com um determinado benefício não concedido, líquidos das contribuições futuras e aportes futuros, ambos também a valor presente.
- ✓ **Provisão matemática de benefícios concedidos:** corresponde ao valor presente dos encargos (compromissos) com um determinado benefício já concedido, líquidos das contribuições futuras e aportes futuros, ambos também a valor presente.
- ✓ **Regime financeiro de capitalização:** regime onde há a formação de uma massa de recursos, acumulada durante o período de contribuição, capaz de garantir a geração de

receitas equivalentes ao fluxo de fundos integralmente constituídos, para garantia dos benefícios iniciados após o período de acumulação dos recursos.

- ✓ **Regime financeiro de repartição de capitais de cobertura:** regime no qual o valor atual do fluxo de contribuições normais futuras de um único exercício é igual ao valor atual de todo o fluxo de pagamento de benefícios futuros, fluxo esse considerado até sua extinção e apenas para benefícios cujo evento gerador do benefício venha ocorrer naquele único exercício.
- ✓ **Regime financeiro de repartição simples:** regime em que o valor atual do fluxo de contribuições normais futuras de um único exercício é igual ao valor atual de todo o fluxo de benefícios futuros cujo pagamento venha a ocorrer nesse mesmo exercício.
- ✓ **Regime Geral de Previdência Social - RGPS:** regime de filiação obrigatória para os trabalhadores não vinculados a regime próprio de previdência social.
- ✓ **Regime Próprio de Previdência Social - RPPS:** o regime de previdência estabelecido no âmbito do ente federativo e que assegure por lei, a todos os servidores titulares de cargo efetivos, pelo menos os benefícios de aposentadoria e pensão por morte previstos no art. 40 da Constituição Federal.
- ✓ **Relatório da avaliação atuarial:** documento elaborado por atuário legalmente habilitado que apresenta os resultados do estudo técnico desenvolvido, baseado na Nota Técnica Atuarial e demais bases técnicas, com o objetivo principal de estabelecer, de forma suficiente e adequada, os recursos necessários para a garantia do equilíbrio financeiro e atuarial do plano de previdência.
- ✓ **Relatório de análise das hipóteses:** instrumento de responsabilidade da unidade gestora do RPPS, elaborado por atuário legalmente responsável, pelo qual demonstra-se a

adequação e aderência das bases técnicas adotadas na avaliação atuarial do regime próprio às características da massa de beneficiários do regime, às normas gerais de organização e funcionamento dos RPPS e às normas editadas pelo ente federativo.

- ✓ **Reserva administrativa:** constituída com os recursos destinados ao financiamento do custo administrativo do RPPS, relativos ao exercício corrente ou de sobras de custeio de exercícios anteriores e respectivos rendimentos, provenientes de alíquota de contribuição integrante do plano de custeio normal, aportes preestabelecidos para essa finalidade, repasses financeiros ou pagamentos diretos pelo ente federativo ou destinados a fundo administrativo instituído nos termos da Lei nº 4.320, de 17 de março de 1964.
- ✓ **Reserva de contingência:** montante decorrente do resultado superavitário, para garantia de benefícios.
- ✓ **Resultado atuarial:** resultado apurado por meio do confronto entre o somatório dos ativos garantidores dos compromissos do plano de benefícios com os valores atuais do fluxo de contribuições futuras, do fluxo dos valores líquidos da compensação financeira a receber, menos o somatório dos valores atuais dos fluxos futuros de pagamento dos benefícios do plano de benefícios, sendo superavitário caso as receitas superem as despesas, e, deficitário, em caso contrário.
- ✓ **Segregação da massa:** a separação dos segurados do plano de benefícios do RPPS em grupos distintos que integrarão o Fundo em Capitalização e o Fundo em Repartição.
- ✓ **Segurado:** o servidor público civil titular de cargo efetivo, o magistrado e o membro do Ministério Público e de tribunal de contas, ativo e aposentado; o militar estadual ativo, da reserva remunerada ou reformado, com vinculação previdenciária ao RPPS, abrangendo os poderes Executivo, Legislativo e Judiciário, instituições, órgãos e entidades autônomas.

- ✓ **Segurado aposentado:** o segurado em gozo de aposentadoria.
- ✓ **Segurado ativo:** o segurado que esteja em fase laborativa.
- ✓ **Serviço passado:** parcela do passivo atuarial do servidor ativo correspondente ao período anterior a seu ingresso no RPPS do ente, para a qual não exista compensação previdenciária integral. No caso do aposentado ou pensionista, é a parcela do passivo atuarial referente a esses beneficiários, relativa ao período anterior à assunção pelo regime próprio e para o qual não houve contribuição para o correspondente custeio.
- ✓ **Sobrevida média dos aposentados e pensionistas:** representa a sobrevida média da tabela de mortalidade na data da avaliação atuarial e expresso em anos dos aposentados, pensionistas vitalícios e da duração do tempo do benefício das pensões temporárias, conforme instrução normativa da Secretaria de Previdência.
- ✓ **Superavit atuarial:** resultado positivo apurado por meio do confronto entre o somatório dos ativos garantidores dos compromissos do plano de benefícios com os valores atuais do fluxo de contribuições futuras e do fluxo dos valores líquidos da compensação financeira a receber, menos o somatório dos valores atuais dos fluxos futuros de pagamento dos benefícios do plano de benefícios.
- ✓ **Tábuas biométricas:** instrumentos demográficos estatísticos utilizados nas bases técnicas da avaliação atuarial que estimam as probabilidades de ocorrência de eventos relacionados de determinado grupo de pessoas, tais como: sobrevivência, mortalidade, invalidez, morbidade, etc.
- ✓ **Taxa atuarial de juros:** é a taxa anual de retorno esperada dos ativos garantidores dos compromissos do plano de benefícios do RPPS, no horizonte de longo prazo, utilizada no cálculo dos direitos e compromissos do plano de benefícios a valor presente, sem utilização do índice oficial de inflação de referência do plano de benefícios.

- ✓ **Taxa de administração:** compreende os limites a que o custo administrativo está submetido, expressos em termos de alíquotas e calculados nos termos dos parâmetros e diretrizes gerais para a organização e funcionamento dos RPPS.
- ✓ **Taxa de juros parâmetro:** aquela cujo ponto da Estrutura a Termo de Taxa de Juros Média, divulgada anualmente pela Secretaria de Previdência, seja o mais próximo à duração do passivo do respectivo plano de benefícios.
- ✓ **Valor atual das contribuições futuras:** valor presente atuarial do fluxo das futuras contribuições de um plano de benefícios, considerando as bases técnicas indicadas na Nota Técnica Atuarial e os preceitos da Ciência Atuarial.
- ✓ **Valor atual dos benefícios futuros:** valor presente atuarial do fluxo de futuros pagamentos de benefícios de um plano de benefícios, considerados as bases técnicas indicadas na Nota Técnica Atuarial e os preceitos da Ciência Atuarial.
- ✓ **Viabilidade financeira:** capacidade de o ente federativo dispor de recursos financeiros suficientes para honrar os compromissos previstos no plano de benefícios do RPPS.
- ✓ **Viabilidade fiscal:** capacidade de cumprimento dos limites fiscais previstos na Lei de Responsabilidade Fiscal.
- ✓ **Viabilidade orçamentária:** capacidade de o ente federativo consignar receitas e fixar despesas, em seu orçamento anual, suficientes para honrar os compromissos com o RPPS.
- ✓ **Unidade gestora:** a entidade ou órgão integrante da estrutura da administração pública do ente federativo que tenha por finalidade a administração, o gerenciamento e a operacionalização do RPPS, incluindo a arrecadação e a gestão de recursos, a concessão, o pagamento e a manutenção dos benefícios.

- ✓ **Valor Justo:** valor pelo qual um ativo pode ser negociado ou um passivo liquidado entre as partes interessadas em condições ideais e com a ausência de fatores que pressionem para a liquidação da transação ou que caracterizem uma transação de comercialização.